

**COMPTES ANUALS DE L'EXERCICI 2024
DE L'AGÈNCIA DE SALUT PÚBLICA DE
BARCELONA**

COMPTE DEL RESULTAT ECONÒMIC PATRIMONIAL

	Notes en memòria	2024	2023
1. Ingressos tributaris i urbanístics		215.626,98	178.409,54
740 b) Taxes		215.626,98	178.409,54
2. Transferències i subvencions rebudes	15.1.1	34.604.416,62	33.798.866,22
a) Del exercici		34.581.259,19	33.767.570,52
750 a.2) Transferències		34.581.259,19	33.767.570,52
7530 b) Imputació de subvencions de l'immobilitzat no financer		23.157,43	31.295,70
3. Vendes i prestacions de servei	15.1.2	2.935.618,76	3.581.423,79
741, 705 a) Prestació de serveis		2.935.618,76	3.581.423,79
6. Altres ingressos de gestió ordinària	15.1.3	318.721,69	153.594,35
777 a) Multes		318.721,69	153.594,35
A) TOTAL INGRESSOS DE GESTIÓ ORDINÀRIA (1+2+3+4+5+6+7)		38.074.384,05	37.712.293,90
8. Despeses de personal	15.2.2	-18.422.595,70	-18.244.649,31
-640 a) Sous, salaris i assimilats		-14.243.129,49	-13.960.859,61
-642,-644 b) Càrregues socials		-4.179.466,21	-4.283.789,70
9. Transferències i subvencions atorgades	15.2.1	-521.344,06	-472.074,82
11. Altres despeses de gestió ordinària	15.2.3	-16.618.687,92	-17.793.104,22
-62 a) Subministrament i serveis exteriors		-16.614.949,14	-17.787.899,22
-63 b) Tributs		-3.738,78	-5.205,00
12. Amortització del immobilitzat	5 i 8	-424.989,87	-418.261,66
B) TOTAL DESPESES DE GESTIÓ ORDINÀRIA (8+9+10+11+12)		-35.987.617,55	-36.928.090,01
I. Resultat (estalvi o desestalvi) de la gestió ordinària (A+B)		2.086.766,50	784.203,89
13. Deteriorament de valor i resultats per alienacions del immobilitzat no financer i actius en estat de venda		-14.179,20	-67.146,80
-671 b) Baixes i alienacions		-14.179,20	-67.146,80
14. Altres partides no ordinàries		-2.446,38	33,76
778, 678 Excepcionals		-2.446,38	33,76
II. Resultat de les operacions no financeres (I+13+14)		2.070.140,92	717.090,85
16. Despeses financeres		-1.290,59	-1.779,00
669 b) Altres		-1.290,59	-1.779,00
20. Deteriorament de valor, baixes i alienacions d'actius i passius financers	10.1	12.411,65	-27.624,32
6983, 7983 a) Deteriorament i pèrdues		12.411,65	-27.624,32
III. Resultat de les operacions financeres (15+16+17+18+19+20+21)		11.121,06	-29.403,32
IV. Resultat (estalvi o desestalvi) net del exercici (II + III)		2.081.261,98	687.687,53
+ Ajustaments en la compte del resultat de l'exercici anterior		-	-
Resultat de l'exercici anterior ajustat (IV + Ajustaments)		2.081.261,98	687.687,53

Les notes 1 a 30 formen part integrant del compte del resultat econòmic patrimonial de l'exercici 2024.

ESTAT DE CANVIS EN EL PATRIMONI NET

1. Estat Total de canvis en el Patrimoni Net

	Notes en memòria	I. Patrimoni	II. Patrimoni generat	IV. Subvencions rebudes	TOTAL
Patrimoni Net al final de l'exercici 2023 (C+D)		744.891,47	3.216.946,74	23.157,43	3.984.995,64
Ajustaments per canvis de criteris comptables i correccions d'errors		-	-	-	-
Patrimoni Net inicial ajustat de l'exercici 2023 (A+B)		744.891,47	3.216.946,74	23.157,43	3.984.995,64
Variacions del patrimoni net de l'exercici 2024		-	2.081.261,98	(-) 23.157,43	2.058.104,55
1. Ingressos i despeses reconeguts en l'exercici		-	2.081.261,98	(-) 23.157,43	2.058.104,55
Patrimoni net al final de l'exercici 2024 (C+D)		744.891,47	5.298.208,72	0,00	6.043.100,19

Les notes 1 a 30 de la memòria formen part integrant de l'estat total de canvis en el patrimoni net de l'exercici 2024.

2. Estat d'ingressos i Despeses Reconeguts

Nº comptes		2024	2023
129	I. Resultat econòmic patrimonial	2.081.261,98	687.687,53
	II. Ingressos i despeses reconeguts directament en el patrimoni net	-	-
	III. Transferències al compte del resultat econòmic patrimonial o al valor inicial de la partida coberta	(-) 23.157,43	(-) 31.295,70
	IV. TOTAL ingressos i despeses reconeguts (I+II+III)	2.058.104,55	656.391,83

Les notes 1 a 30 formen part integrant de l'estat d'ingressos i despeses reconeguts de l'exercici 2024.

3. Estat d'operacions amb l'entitat o entitats propietàries

a) OPERACIONS PATRIMONIALS AMB L'ENTITAT O ENTITATS PROPIETÀRIES

	2024	2023
1. Aportació patrimonial dinerària	-	-
2. Aportació de bens i drets	-	-
3. Assumpció i condonació de passius financers	-	-
4. Altres aportacions de l'entitat o entitats propietàries	-	-
5. (-) Devolució de bens i drets	-	-
6. (-) Altres devolucions a l'entitat o entitats propietàries	-	-
TOTAL	-	-

b) ALTRES OPERACIONS AMB L'ENTITAT O ENTITATS PROPIETÀRIES

	Notes en memòria	2024	2023
I. Ingressos i despeses reconeguts directament al compte del resultat econòmic patrimonial (1+2)		36.477.799,79	36.277.895,43
1. Transferències i subvencions		34.480.368,09	33.320.863,22
1.1 Ingressos	29	33.480.368,09	33.320.863,22
1.2 Despeses		-	-
2. Prestació de serveis i venda de bens	29	2.358.455,76	2.957.032,21
2.1 Ingressos		3.183.232,93	3.175.709,42
2.2 Despeses		(-) 824.777,17	(-) 218.677,21
II. Ingressos i despeses reconeguts directament en el patrimoni net (1+2)		-	-
1. Subvencions rebudes		-	-
2. Altres		-	-
TOTAL (I+II)		36.477.799,79	36.277.895,43

Les notes 1 a 30 de la memòria formen part integrant de l'estat d'operacions amb l'entitat o entitats propietàries de l'exercici 2024.

ESTAT DE FLUXOS D'EFECTIU

	Notes en memòria	2024	2023
I. FLUXOS D'EFECTIU DE LES ACTIVITATS DE GESTIÓ			
A) Cobraments:		36.936.775,81	40.379.012,32
1. Ingressos tributaris i urbanístics		4.173.940,77	3.070.745,91
2. Transferències i subvencions rebudes		32.762.835,04	37.308.266,41
6. Altres cobraments			
B) Pagaments:		35.835.366,26	37.849.144,04
7. Despeses de personal		18.387.753,39	18.403.444,49
8. Transferències i subvencions concedides		653.938,36	502.179,10
10. Altres despeses de gestió		16.791.193,39	18.896.529,98
12. Interessos pagats		0,00	2.705,36
13. Altres pagaments		0,00	44.285,11
Fluxos nets d'efectiu per activitats de gestió (+A-B)		1.101.409,55	2.529.868,28
II. FLUXOS D'EFECTIU DE LES ACTIVITATS D'INVERSIÓ			
C) Cobraments			
D) Pagaments:			
5. Compra d'inversions reals		870.062,08	1.057.603,36
Fluxos nets d'efectiu per activitats d'inversió (+C-D)		-870.062,08	-1.057.603,36
III. FLUXOS D'EFECTIU DE LES ACTIVITATS DE FINANÇAMENT			
G) Cobraments per emissió de passius financers:			
5. Altres deutes		-	-
Fluxos nets d'efectiu per activitats de finançament (+E-F+G-H)		-	-
IV. FLUXOS D'EFECTIU PENDENTS DE CLASSIFICACIÓ			
I) Cobraments pendents d'aplicació		-	-
J) Pagaments pendents d'aplicació		-	-
Fluxos nets d'efectiu pendents de classificació (+I-J)		-	-
V. EFECTE DE LES VARIACIONS DELS TIPUS DE CANVI			
		-	-
VI. INCREMENT/DISMINUCIÓ NETA DE L'EFECTIU I ACTIUS LÍQUIDS EQUIVALENTS A L'EFECTIU (I+II+III+IV+V)		231.347,47	1.472.264,92
Efectiu i actius líquids equivalents a l'efectiu al inici de l'exercici		1.519.649,02	47.384,10
Efectiu i actius líquids equivalents a l'efectiu al final de l'exercici		1.750.996,49	1.519.649,02

Les notes 1 a 30 de la memòria formen part de l'estat de fluxos d'efectiu de l'exercici 2024.

ESTAT DE LIQUIDACIÓ DEL PRESSUPOST

I. LIQUIDACIÓ DEL PRESSUPOST DE DESPESES

Econ	Text Econòmic	CRÈDIT INICIAL	CRÈDIT DEFINITIU	AUTORITZAT	DISPOSAT	OBLIGAT	PAG. EFECTUAT	MODIF. CRÈDIT	ROMANENT CRÈDIT	A - D	D - O	O - P	REINT.
10100	RETRIBUCIONS BÀSIQUES PERSONAL DIRECTIU	102.205,89	102.205,89	423.385,64	423.385,64	423.385,64	423.385,64	0,00	-321.179,75	0,00	0,00	0,00	0,00
10701	CONTRIB.PLANS I FONDS PENS. P.DIRECTIU	0,00	0,00	464,74	464,74	464,74	464,74	0,00	-464,74	0,00	0,00	0,00	0,00
12000	RETR. BÀSIQ. FUNCIONARIS: SOUS DEL GRUP A1	1.571.724,59	1.585.457,00	2.324.088,37	2.324.088,37	2.324.088,37	2.324.088,37	13.732,41	-738.631,37	0,00	0,00	0,00	35.123,22
12001	RETR. BÀSIQ. FUNCIONARIS: SOUS DEL GRUP A2	593.231,29	593.231,29	704.040,88	704.040,88	704.040,88	704.040,88	0,00	-110.809,59	0,00	0,00	0,00	47.614,33
12003	RETR. BÀSIQ. FUNCIONARIS: SOUS DEL GRUP C1	532.753,45	532.753,45	606.650,48	606.650,48	606.650,48	606.650,48	0,00	-73.897,03	0,00	0,00	0,00	6.876,11
12004	RETR. BÀSIQ. FUNCIONARIS: SOUS DEL GRUP C2	279.005,55	279.005,55	372.028,16	372.028,16	372.028,16	372.028,16	0,00	-93.022,61	0,00	0,00	0,00	90,70
12005	RETR. BÀSIQ. FUNCIONARIS: SOUS DEL GRUP E	13.770,76	13.770,76	53.539,86	53.539,86	53.539,86	53.539,86	0,00	-39.769,10	0,00	0,00	0,00	0,00
12006	RETRIB. BÀSIQUES FUNCIONARIS: TRIENIS	425.580,31	425.580,31	696.289,37	696.289,37	696.289,37	696.289,37	0,00	-270.709,06	0,00	0,00	0,00	13.479,53
12099	Retrib. a reintegrar funcionaris, interins	0,00	0,00	-2.711,34	-2.711,34	-2.711,34	-2.711,34	0,00	2.711,34	0,00	0,00	0,00	8.585,71
12100	RETRIB. COMPLEMENT. FUNCIONARIS: DE DESTÍ	1.245.647,05	1.427.307,40	2.054.955,24	2.054.955,24	2.054.955,24	2.054.955,24	181.660,35	-627.647,84	0,00	0,00	0,00	37.369,67
12101	RETRIB. COMPLEMENT. FUNCIONARIS: ESPECÍFIC	4.248.986,58	3.915.747,40	4.025.450,57	4.025.450,57	4.025.450,57	4.025.450,57	-333.239,18	-109.703,17	0,00	0,00	0,00	591.345,60
12404	Retribucions grup C2 funcionaris en pràc	0,00	0,00	3,90	3,90	3,90	3,90	0,00	-3,90	0,00	0,00	0,00	0,00
12700	CONTRIB.PLANS I FONDS PENS. FUNCIO	0,00	0,00	39.043,56	39.043,56	39.043,56	39.043,56	0,00	-39.043,56	0,00	0,00	0,00	0,00
13000	RETRIB. BÀSIQUES PERSONAL LABORAL FIX	1.087.373,34	1.087.373,34	283.029,84	283.029,84	283.029,84	283.029,84	0,00	804.343,50	0,00	0,00	0,00	7.928,13
13001	Hores extraordinàries personal laboral fix	0,00	0,00	6,45	6,45	6,45	6,45	0,00	-6,45	0,00	0,00	0,00	0,00
13002	ALTRES RETRIBUCIONS LABORAL FIX	1.945.752,79	1.945.752,79	385.408,47	385.408,47	385.408,47	385.408,47	0,00	1.560.344,32	0,00	0,00	0,00	34.497,17
13099	Reinteg. contractats laborals	0,00	0,00	68,54	68,54	68,54	68,54	0,00	-68,54	0,00	0,00	0,00	7.995,61
13100	RETRIB. BÀSIQUES PERSONAL LAB. TEMPORAL	2.416.816,34	2.416.816,34	846,58	846,58	846,58	846,58	0,00	2.415.969,76	0,00	0,00	0,00	37,78
13700	CONTR.PLANS I FONDS PENS. P.LABORAL	0,00	0,00	962,61	962,61	962,61	962,61	0,00	-962,61	0,00	0,00	0,00	0,00
15000	PRODUCTIVITAT	1.095.956,93	1.095.956,93	738.936,12	738.936,12	738.936,12	738.936,12	0,00	357.020,81	0,00	0,00	0,00	888,33
15001	Productivitat mensual	0,00	0,00	1.521.971,35	1.521.971,35	1.521.971,35	1.521.971,35	0,00	-1.521.971,35	0,00	0,00	0,00	0,00
15100	GRATIFICACIONS	0,00	0,00	20.298,70	20.298,70	20.298,70	20.298,70	0,00	-20.298,70	0,00	0,00	0,00	94,32
16000	APORTACIONS SEGURETAT SOCIAL	2.300.399,21	2.300.399,21	246.558,31	246.558,31	246.558,31	246.558,31	0,00	2.053.840,90	0,00	0,00	0,00	8.440,36
16001	Primes i quotes SS func. Integrats	230.772,17	230.772,17	171.104,93	171.104,93	171.104,93	171.104,93	0,00	59.667,24	0,00	0,00	0,00	0,00
16002	Primes i quotes SS func. Nou ingress	503.696,38	503.696,38	1.865.454,02	1.865.454,02	1.865.454,02	1.865.454,02	0,00	-1.361.757,64	0,00	0,00	0,00	19.240,94
16005	Primes i quotes SS interi nou ingr	1.259.170,37	1.259.170,37	1.791.050,66	1.791.050,66	1.791.050,66	1.791.050,66	0,00	-531.880,29	0,00	0,00	0,00	58.113,40
16020	Recàrrec S.S. fora de termini	0,00	0,00	31,14	31,14	31,14	31,14	0,00	-31,14	0,00	0,00	0,00	0,00
16203	Acció Social (no subjecta a IRPF)	0,00	0,00	11.651,79	11.651,79	11.651,79	11.651,79	0,00	-11.651,79	0,00	0,00	0,00	0,00
16204	DESPESES SOCIAL	0,00	0,00	490,02	490,02	490,02	490,02	0,00	-490,02	0,00	0,00	0,00	0,00
16210	Ajuts Formació	0,00	0,00	2.757,50	2.757,50	2.757,50	2.757,50	0,00	-2.757,50	0,00	0,00	0,00	0,00
16400	Complement familiar	0,00	0,00	49.896,93	49.896,93	49.896,93	49.896,93	0,00	-49.896,93	0,00	0,00	0,00	0,00
TOTAL		19.852.843,00	19.714.996,58	18.387.753,39	18.387.753,39	18.387.753,39	18.387.753,39	-137.846,42	1.327.243,19	0,00	0,00	0,00	877.720,91

Econ	Text Econòmic	CRÈDIT INICIAL	CRÈDIT DEFINITIU	AUTORITZAT	DISPOSAT	OBLIGAT	PAG. EFECTUAT	MODIF. CRÈDIT	ROMANENT CRÈDIT	A - D	D - O	O - P	REINT.
20200	ARRENDAMENTS EDIF. I ALTR. CONSTRUCCIONS	555.900,00	555.900,00	560.944,01	560.944,01	558.440,23	558.378,48	0,00	-2.540,23	0,00	2.503,78	61,75	0,00
20400	ARRENDAMENTS ELEMENTS DE TRANSPORT	33.500,00	33.500,00	15.532,37	15.532,37	11.878,17	11.442,57	0,00	21.621,83	0,00	3.654,20	435,60	0,00
20600	ARRENDAMENTS EQUIPS PROCÉS INFORMACIÓ	191.000,00	204.469,28	202.581,37	187.511,68	186.404,39	160.256,36	13.469,28	18.064,89	15.069,69	1.107,29	26.148,03	0,00
20900	CÀNONS	215.000,00	215.000,00	164.850,59	164.850,59	164.850,59	0,00	0,00	50.149,41	0,00	0,00	164.850,59	0,00
21200	MANTENIM. EDIFICIS I ALTRES CONSTRUCCIONS	375.800,00	385.800,00	343.556,55	342.577,62	341.060,25	302.080,82	10.000,00	44.739,75	978,93	1.517,37	38.979,43	0,00
21300	MANT. MAQUINÀRIA, INSTAL-LAC. I UTILLATGE	654.500,00	678.138,56	699.605,93	695.269,19	681.402,56	601.617,69	23.638,56	-3.264,00	4.336,74	13.866,63	79.784,87	0,00
21400	MANTENIMENT MATERIAL DE TRANSPORT	14.000,00	14.000,00	15.609,05	14.868,95	12.461,38	11.920,81	0,00	1.538,62	740,10	2.407,57	540,57	0,00
21500	MANTENIMENT MOBILIARI	2.000,00	2.000,00	2.000,00	538,14	538,14	538,14	0,00	1.461,86	1.461,86	0,00	0,00	0,00
21600	MANTENIMENT EQUIPS PROCÉS INFORMACIÓ	54.000,00	54.000,00	29.196,42	29.196,42	26.160,72	23.321,15	0,00	27.839,28	0,00	3.035,70	2.839,57	0,00
22000	MATER. D'OFICINA ORDINARI NO INVENTARIAB.	17.500,00	17.500,00	18.525,03	18.094,03	17.075,22	13.316,95	0,00	424,78	431,00	1.018,81	3.758,27	0,00
22001	PREMSA, REVISTES, LLIBRES I ALTRES PUBLICAC.	7.900,00	10.900,00	12.267,77	12.267,77	6.419,09	6.190,25	3.000,00	4.480,91	0,00	5.848,68	228,84	0,00
22002	MATERIAL INFORMÀTIC NO INVENTARIABLE	13.000,00	13.000,00	7.052,70	4.369,51	4.369,51	4.369,51	0,00	8.630,49	2.683,19	0,00	0,00	0,00
22100	ENERGIA ELÈCTRICA	349.100,00	486.915,04	369.067,67	369.067,67	232.203,65	209.114,26	137.815,04	254.711,39	0,00	136.864,02	23.089,39	0,00
22101	AIGUA	16.800,00	16.800,00	16.400,00	16.400,00	14.448,57	12.706,96	0,00	2.351,43	0,00	1.951,43	1.741,61	0,00
22102	GAS	88.000,00	88.000,00	39.970,52	39.970,52	25.579,73	25.579,73	0,00	62.420,27	0,00	14.390,79	0,00	0,00
22103	COMBUSTIBLE I CARBURANTS	500,00	500,00	1.678,92	1.678,92	1.006,92	998,38	0,00	-506,92	0,00	672,00	8,54	0,00
22104	VESTUARI	9.000,00	9.000,00	18.909,65	7.908,91	7.729,21	7.729,21	0,00	1.270,79	11.000,74	179,70	0,00	0,00
22106	PRODUCT. FARMACÈUTICS I MATERIAL SANITARI	110.165,50	110.165,50	115.820,03	107.485,12	85.304,57	82.563,91	0,00	24.860,93	8.334,91	22.180,55	2.740,66	0,00
22190	MEDIS DE CULTIU	225.000,00	225.000,00	290.164,66	289.940,19	280.758,76	272.122,18	0,00	-55.758,76	224,47	9.181,43	8.636,58	0,00
22191	PRODUCTES QUÍMICS (REACTIUS)	347.000,00	347.000,00	291.881,48	291.805,96	271.664,68	256.990,40	0,00	75.335,32	75,52	20.141,28	14.674,28	0,00
22192	SUBMINISTRAMENT GASOS LABORATORI	86.495,08	86.495,08	76.832,09	76.832,09	76.832,09	71.229,06	0,00	9.662,99	0,00	0,00	5.603,03	0,00
22199	ALTRES SUBMINISTRAMENTS	470.000,00	470.000,00	523.933,04	519.369,31	498.364,56	475.553,46	0,00	-28.364,56	4.563,73	21.004,75	22.811,10	0,00
22200	SERVEIS DE TELECOMUNICACIONS	56.000,00	56.000,00	38.981,14	38.981,14	38.981,14	22.927,93	0,00	17.018,86	0,00	0,00	16.053,21	0,00
22201	COMUNICACIONS POSTALS	29.400,00	29.400,00	29.060,60	29.060,60	15.087,34	10.853,24	0,00	14.312,66	0,00	13.973,26	4.234,10	985,01
22203	COMUNICACIONS INFORMÀTIQUES	111.025,00	111.025,00	93.663,61	93.663,61	91.979,06	83.661,28	0,00	19.045,94	0,00	1.684,55	8.317,78	0,00
22300	SERVEIS DE TRANSPORT	32.350,00	32.350,00	44.376,32	43.093,26	41.149,58	37.854,64	0,00	-8.799,58	1.283,06	1.943,68	3.294,94	0,00
22400	PRIMES D'ASSEGURANCES	25.000,00	25.000,00	27.993,12	27.993,12	27.970,70	27.970,70	0,00	-2.970,70	0,00	22,42	0,00	2.867,23
22502	TRIBUTS DE LES ENTITATS LOCALS	9.000,00	9.000,00	4.900,00	4.900,00	3.738,78	3.738,78	0,00	5.261,22	0,00	1.161,22	0,00	0,00
22601	ATENCIIONS PROTOCOLÀRIES I REPRESENTATIV.	8.020,00	15.020,00	18.607,30	18.607,30	16.974,05	16.974,05	7.000,00	-1.954,05	0,00	1.633,25	0,00	0,00
22602	PUBLICITAT I PROPAGANDA	1.000,00	6.600,00	18.383,35	18.383,35	17.383,35	17.383,35	5.600,00	-10.783,35	0,00	1.000,00	0,00	0,00
22603	PUBLICACIÓ A DIARIS OFICIALS	8.000,00	8.000,00	6.476,15	6.476,15	6.476,15	5.794,45	0,00	1.523,85	0,00	0,00	681,70	0,00
22604	SERVEIS JURÍDICS	1.000,00	1.000,00	0,00	0,00	0,00	0,00	0,00	1.000,00	0,00	0,00	0,00	0,00

Econ	Text Econòmic	CRÈDIT INICIAL	CRÈDIT DEFINITIU	AUTORITZAT	DISPOSAT	OBLIGAT	PAG. EFECTUAT	MODIF. CRÈDIT	ROMANENT CRÈDIT	A - D	D - O	O - P	REINT.
22606	REUNIONS, CONFERÈNCIES I CURSOS	39.490,00	57.355,23	75.893,81	75.893,81	66.226,67	49.836,74	17.865,23	-8.871,44	0,00	9.667,14	16.389,93	3,00
22607	FORMACIÓ I PROMOCIÓ	70.930,00	75.230,00	57.067,53	53.618,83	52.748,02	52.748,02	4.300,00	22.481,98	3.448,70	870,81	0,00	0,00
22609	ACTIVITATS CULTURALS I ESPORTIVES	1.000,00	1.000,00	25.000,00	25.000,00	25.000,00	25.000,00	0,00	-24.000,00	0,00	0,00	0,00	0,00
22699	ALTR.DESP.DIVERSES (MATER.,SUBMIN. I ALTRES)	5.200,00	10.200,00	5.268,41	5.268,41	4.203,27	3.286,43	5.000,00	5.996,73	0,00	1.065,14	916,84	0,00
22700	SERVEIS DE NETEJA	341.000,00	341.000,00	339.062,76	339.062,76	326.052,36	304.206,05	0,00	14.947,64	0,00	13.010,40	21.846,31	0,00
22701	SERVEIS DE SEGURETAT	123.575,00	123.575,00	136.637,29	136.637,29	134.080,43	122.885,59	0,00	-10.505,43	0,00	2.556,86	11.194,84	0,00
22706	ESTUDIS I TREBALLS TÈCNICS	4.595.000,00	5.307.012,46	4.973.877,34	4.922.586,40	4.836.545,31	4.423.659,24	712.012,46	470.467,15	51.290,94	86.041,09	412.886,07	14.923,33
22710	RECOLLIDA DE RESIDUS	40.100,00	40.100,00	57.768,88	41.289,46	40.344,77	38.150,52	0,00	-244,77	16.479,42	944,69	2.194,25	0,00
22799	ALTRES CONTRACTES DE GESTIÓ	6.579.118,96	7.143.680,07	7.333.512,87	7.333.512,86	7.315.823,06	6.703.777,28	564.561,11	-172.142,99	0,01	17.689,80	612.045,78	251.626,12
23010	DIETES DEL PERSONAL DIRECTIU	1.525,00	1.525,00	0,00	0,00	0,00	0,00	0,00	1.525,00	0,00	0,00	0,00	0,00
23020	DIETES DEL PERSONAL NO DIRECTIU	2.225,00	2.225,00	567,94	567,94	567,94	567,94	0,00	1.657,06	0,00	0,00	0,00	0,00
23110	LOCOMOCIÓ PERSONAL DIRECTIU	2.690,00	2.690,00	13,80	13,80	13,80	13,80	0,00	2.676,20	0,00	0,00	0,00	0,00
23120	LOCOMOCIÓ PERSONAL NO DIRECTIU	14.545,00	14.545,00	13.450,68	13.450,68	13.450,68	13.450,68	0,00	1.094,32	0,00	0,00	0,00	0,00
24000	DESPESES D'IMPRESA	57.500,00	58.500,00	42.530,04	42.530,04	27.789,82	20.940,45	1.000,00	30.710,18	0,00	14.740,22	6.849,37	0,00
TOTAL		15.990.854,54	17.496.116,22	17.159.472,79	17.037.069,78	16.607.539,27	15.093.701,44	1.505.261,68	888.576,95	122.403,01	429.530,51	1.513.837,83	270.404,69
35200	Interessos de demora	0,00	0,00	1.290,59	1.290,59	1.290,59	1.290,59	0,00	-1.290,59	0,00	0,00	0,00	0,00
35900	COMISSIONS BANCÀRIES	5.000,00	5.000,00	1.197,80	1.197,80	1.197,80	1.190,53	0,00	3.802,20	0,00	0,00	7,27	0,00
TOTAL		5.000,00	5.000,00	2.488,39	2.488,39	2.488,39	2.481,12	0,00	2.511,61	0,00	0,00	7,27	0,00
41000	T.C. A OAAA DE L'AJUNTAMENT	90.000,00	90.000,00	83.354,40	83.354,40	83.354,40	83.354,40	0,00	6.645,60	0,00	0,00	0,00	0,00
48040	T.C. a ICS	0,00	4.770,52	4.770,52	4.770,52	4.770,52	4.770,52	4.770,52	0,00	0,00	0,00	0,00	0,00
48085	T.C. al CONSORCI MAR PARC DE SALUT DE BCN	64.000,00	68.715,61	68.715,61	68.715,61	68.715,61	68.715,61	4.715,61	0,00	0,00	0,00	0,00	0,00
48100	T.C.: PREMIS, BEQUES I PENSIONS D'ESTUDIS	21.600,00	88.202,62	71.856,81	68.274,38	68.274,38	68.274,38	66.602,62	19.928,24	3.582,43	0,00	0,00	0,00
48200	T.C. a la ENTITAT S/AFANY LUCRE John Hopkins	50.000,00	50.000,00	50.000,00	50.000,00	50.000,00	50.000,00	0,00	0,00	0,00	0,00	0,00	0,00
48243	TC a la Fund. Institut Universitari x Recerca	0,00	0,00	10.285,00	10.285,00	10.285,00	0,00	0,00	-10.285,00	0,00	0,00	10.285,00	0,00
48246	TRANSF. CORRENTS A LA FUNDACIO PRIVADA	0,00	60.170,13	51.850,00	51.850,00	51.850,00	51.850,00	60.170,13	8.320,13	0,00	0,00	0,00	0,00
48255	Subvenció nominativa a Gasol Foundation	0,00	0,00	30.000,00	30.000,00	30.000,00	30.000,00	0,00	-30.000,00	0,00	0,00	0,00	0,00
48289	SUBV.NOM. ASSOCIACIÓ BIDO DE NOU BARRIS	51.971,00	81.971,00	53.877,12	53.877,12	53.877,12	53.877,12	30.000,00	28.093,88	0,00	0,00	0,00	0,00
48302	T.C. A LA UNIVERSITAT DE BARCELONA	1.571,69	1.571,69	1.298,92	1.298,92	1.298,92	1.298,92	0,00	272,77	0,00	0,00	0,00	0,00
48305	T.C. A LA UNIVERSITAT POMPEU FABRA	1.850,00	1.850,00	8.918,11	8.918,11	8.918,11	8.918,11	0,00	-7.068,11	0,00	0,00	0,00	0,00
48317	SUBV.NOM. UPF DESENV. MASTER SALUT PUBL.	0,00	90.000,00	90.000,00	90.000,00	90.000,00	90.000,00	90.000,00	0,00	0,00	0,00	0,00	0,00
TOTAL		280.992,69	537.251,57	524.926,49	521.344,06	521.344,06	511.059,06	256.258,88	15.907,51	3.582,43	0,00	10.285,00	0,00

Econ	Text Econòmic	CRÈDIT INICIAL	CRÈDIT DEFINITIU	AUTORITZAT	DISPOSAT	OBLIGAT	PAG. EFECTUAT	MODIF. CRÈDIT	ROMANENT CRÈDIT	A - D	D - O	O - P	REINT.
62200	EDIFICIS I ALTRES CONSTRUCCIONS	8.965,70	113.429,13	139.179,89	139.179,89	139.179,89	125.149,95	104.463,43	-25.750,76	0,00	0,00	14.029,94	0,00
62300	MAQUINÀRIA	5.000,00	712.000,00	666.071,60	663.264,94	663.264,94	62.401,97	707.000,00	48.735,06	2.806,66	0,00	600.862,97	0,00
62310	INSTAL·LACIONS TÈCNIQUES	0,00	40.000,00	26.327,28	26.327,28	26.327,28	26.327,28	40.000,00	13.672,72	0,00	0,00	0,00	0,00
62320	UTILLATGE I ALTRES ESTRIS	0,00	0,00	13.400,09	13.400,09	13.400,09	11.396,43	0,00	-13.400,09	0,00	0,00	2.003,66	0,00
62400	ELEMENTS DE TRANSPORT	0,00	45.000,00	116.219,12	116.219,12	116.219,12	116.219,12	45.000,00	-71.219,12	0,00	0,00	0,00	0,00
62500	MOBILIARI	5.000,00	6.855,30	27.499,12	27.499,12	27.499,04	23.786,42	1.855,30	-20.643,74	0,00	0,08	3.712,62	0,00
62600	APARELLS INFORMÀTICS	5.000,00	139.349,84	144.717,84	144.717,84	144.717,82	65.484,37	134.349,84	-5.367,98	0,00	0,02	79.233,45	0,00
64100	INVERSIONS DE CARÀCTER IMMATERIAL	171.034,30	337.034,30	260.253,63	260.253,63	260.248,62	220.160,48	166.000,00	76.785,68	0,00	5,01	40.088,14	0,00
TOTAL		195.000,00	1.393.668,57	1.393.668,57	1.390.861,91	1.390.856,80	650.926,02	1.198.668,57	2.811,77	2.806,66	5,11	739.930,78	0,00
TOTAL		36.324.690,23	39.147.032,94	37.468.309,63	37.339.517,53	36.909.981,91	34.645.921,03	2.822.342,71	2.237.051,03	128.792,10	429.535,62	2.264.060,88	1.148.125,60

II. LIQUIDACIÓ DEL PRESSUPOST D'INGRESSOS

Econòmic	Text Econòmic	PREVISIÓ INICIAL	PREV. DEFINITIVA	DRETS RECONEGUTS	DRETS CANCEL·LATS	RECAPTAT LIQUIDAT	PEND. COBRAMENT	MODIF. PREVISIÓ	DRETS ANUL·LATS	DRETS LIQUIDATS	RECAPTAT	EX/DEF. PREVISIÓ
31905	TAXA D'EMISSIÓ CERTIFICATS SANITARIS	15.000,00	15.000,00	11.017,40	0,00	0,00	11.017,40	0,00	0,00	11.017,40	0,00	-3.982,60
31907	TAXA REGISTRE I AUTORITZACIONS	35.255,00	35.255,00	53.837,73	0,00	51.686,18	0,00	0,00	2.151,55	51.686,18	53.837,73	16.431,18
31908	T. D'INSP. SANIT. VIGIL. CTROL. D'ALIMENTS I EST.	58.786,00	58.786,00	99.424,65	0,00	0,00	99.424,65	0,00	0,00	99.424,65	0,00	40.638,65
31920	TAXA DE CONTROL AMBIENTAL	60.000,00	60.000,00	53.434,50	0,00	0,00	53.434,50	0,00	0,00	53.434,50	0,00	-6.565,50
34904	PREUS PÚBLICS: INGRESSOS ANÀLISI LABORATORI	450.000,00	450.000,00	428.099,47	0,00	367.976,38	55.160,44	0,00	4.962,65	423.136,82	367.976,38	-26.863,18
34906	PREUS PÚBLICS: INGRESSOS CURSOS	6.000,00	6.000,00	4.768,17	0,00	4.768,17	0,00	0,00	0,00	4.768,17	4.768,17	-1.231,83
36000	VENDES DE BÉNS I SERVEIS	15.000,00	15.000,00	0,00	0,00	0,00	0,00	0,00	0,00	0,00	0,00	-15.000,00
36100	VENDES DE B. I S.: SERVEI CATALÀ DE LA SALUT	2.392.033,98	2.554.482,84	3.183.232,93	0,00	2.987.078,84	194.325,51	162.448,86	1.828,58	3.181.404,35	2.987.078,84	626.921,51
39190	MULTES I SANCIIONS	120.000,00	120.000,00	323.043,40	0,00	98.430,84	217.087,66	0,00	7.524,90	315.518,50	99.565,74	195.518,50
39900	ALTRES INGRESSOS DIVERSOS	500,00	500,00	3.203,19	0,00	3.203,19	0,00	0,00	0,00	3.203,19	3.203,19	2.703,19
TOTAL		3.152.574,98	3.315.023,84	4.160.061,44	0,00	3.513.143,60	630.450,16	162.448,86	16.467,68	4.143.593,76	3.516.430,05	828.569,92
40000	TRANSF. CORRENTS DE L'ADM. GRAL. DE L' AJUNTAMENT	24.086.093,73	24.302.080,51	24.746.601,65	0,00	21.513.844,89	3.232.756,76	215.986,78	0,00	24.746.601,65	21.513.844,89	444.521,14
41000	TRANSF. CORRENTS D'OAAA DE L' AJUNTAMENT	86.867,13	86.867,13	111.818,00	0,00	111.818,00	0,00	0,00	0,00	111.818,00	111.818,00	24.950,87
42090	DE L'ADM.GRAL.DE L'ESTAT	0,00	0,00	152.081,00	0,00	152.081,00	0,00	0,00	0,00	152.081,00	152.081,00	152.081,00
45060	ALTR.TRANSF.CORR. DE CONV. SUBS. AMB LA CCAA	8.997.154,39	9.050.692,31	9.077.674,59	0,00	8.167.329,06	908.861,55	53.537,92	1.483,98	9.076.190,61	8.167.329,06	25.498,30
46700	DE CONSORCIS	0,00	0,00	1.747,52	0,00	1.747,52	0,00	0,00	0,00	1.747,52	1.747,52	1.747,52
49700	ALTR.TRANSFER. DE LA UE	0,00	21.826,00	16.817,80	0,00	16.817,80	0,00	21.826,00	0,00	16.817,80	16.817,80	-5.008,20
TOTAL		33.170.115,25	33.461.465,95	34.106.740,56	0,00	29.963.638,27	4.141.618,31	291.350,70	1.483,98	34.105.256,58	29.963.638,27	643.790,63
52000	INGRESSOS FINANCERS	2.000,00	2.000,00	0,00	0,00	0,00	0,00	0,00	0,00	0,00	0,00	-2.000,00
TOTAL		2.000,00	2.000,00	0,00	0,00	0,00	0,00	0,00	0,00	0,00	0,00	-2.000,00
70000	TRANSF.DE CAP.DEL'ADM.GRAL.DE L'AJ	0,00	657.463,43	656.091,85	0,00	40.995,78	615.096,07	657.463,43	0,00	656.091,85	40.995,78	-1.371,58
TOTAL		0,00	657.463,43	656.091,85	0,00	40.995,78	615.096,07	657.463,43	0,00	656.091,85	40.995,78	-1.371,58
87000	Romanent de tresoreria per a despeses generals	0,00	1.279.272,36	0,00	0,00	0,00	0,00	1.279.272,36	0,00	0,00	0,00	-1.279.272,36
87010	Romanent de tresoreria per a DFA	0,00	431.807,36	0,00	0,00	0,00	0,00	431.807,36	0,00	0,00	0,00	-431.807,36
TOTAL		0,00	1.711.079,72	0,00	0,00	0,00	0,00	1.711.079,72	0,00	0,00	0,00	-1.711.079,72
TOTAL		36.324.690,23	39.147.032,94	38.922.893,85	0,00	33.517.777,65	5.387.164,54	2.822.342,71	17.951,66	38.904.942,19	33.521.064,10	-242.090,75

II. RESULTAT PRESSUPOSTARI

CONCEPTES	DRETS RECONEGUTS NETS	OBLIGACIONS RECONEGUDES NETES	Ajustaments	RESULTAT PRESSUPOSTARI 2024	RESULTAT PRESSUPOSTARI 2023
a) Operacions corrents	38.248.850,34	35.519.125,11		2.729.725,23	- 129.961,37
b) Operacions de capital	656.091,85	1.390.856,80		- 734.764,95	- 275.248,76
1. Total operacions no financeres (a+b)	38.904.942,19	36.909.981,91		1.994.960,28	- 405.210,13
c) Actius financers	-	-		-	-
d) Passius financers	-	-		-	-
2. Total operacions financeres (c+d)	-	-		-	-
I. RESULTAT PRESSUPOSTARI DE L'EXERCICI (I=1+2)				1.994.960,28	- 405.210,13
Ajustaments:					
3. Crèdits gastats finançats amb romanent de tresoreria per despeses generals				0,00	442.568,03
4. Desviacions de finançament negatives de l'exercici				270.338,10	1.318.478,38
5. Desviacions de finançament positives de l'exercici				3.828,84	142.067,27
II. TOTAL AJUSTAMENTS (II=3+4-5)				266.509,26	1.618.979,14
RESULTAT PRESSUPOSTARI AJUSTAT (I+II)				2.261.469,54	1.213.769,01

MEMÒRIA

1. Organització i Activitat.
2. Gestió indirecta de serveis públics, convenis i altres formes de col·laboració.
3. Bases de presentació dels comptes.
4. Normes de reconeixement i valoració.
5. Immobilitzat material.
6. Patrimoni públic del sòl.
7. Inversions immobiliàries.
8. Immobilitzat intangible.
9. Arrendaments financers i altres operacions de naturalesa similar.
10. Actius financers.
11. Passius financers.
12. Cobertures comptables.
13. Actius construïts o adquirits per a altres entitats i altres existències.
14. Moneda estrangera.
15. Transferències, subvencions i altres ingressos i despeses.
16. Provisions i contingències.
17. Informació sobre medi ambient.
18. Actius en estat de venda.
19. Presentació per activitats del compte de resultat econòmic patrimonial.
20. Operacions per administració de recursos a compte d'altres ens públics.
21. Operacions no pressupostàries de tresoreria.
22. Contractació administrativa. Procediments d'adjudicació.
23. Valors rebuts en dipòsit.
24. Informació pressupostària.
25. Indicadors financers, patrimonials i pressupostaris.
26. Informació sobre el cost de les activitats.
27. Indicadors de gestió.
28. Fets posteriors al tancament.
29. Altra informació.
30. Informació COVID.
31. Ingressos i despeses derivats de projectes finançats amb fons del mecanisme de recuperació i resiliència i dels fons REACT-UE

1. ORGANITZACIÓ I ACTIVITAT

1.1. Norma de creació de l'entitat

L'**AGÈNCIA DE SALUT PÚBLICA DE BARCELONA** (en endavant també, l'**AGÈNCIA**) es constitueix amb els centres i els serveis de l'Institut Municipal de Salut Pública de Barcelona, i es configura com a un organisme autònom amb personalitat jurídica pròpia i patrimoni independent adscrit al Consorci Sanitari de Barcelona en virtut de l'acord del Consell Plenari de l'Ajuntament de Barcelona de 27 d'abril de 2001 i del conveni subscrit entre la Generalitat de Catalunya i l'Ajuntament de Barcelona el 31 de maig de 2001 (NIF: P5890009C).

L'**AGÈNCIA** manté la personalitat jurídica de l'Institut Municipal de Salut Pública de Barcelona, subrogant-se en els drets i obligacions d'aquest amb efectes 1 de gener de 2003, i en concret en els convenis, els contractes i els acords signats amb les Administracions Públiques i/o amb les entitats privades, les responsabilitats i beneficis dels quals han estat assumits per l'**AGÈNCIA**.

L'**AGÈNCIA** es regeix pels seus Estatuts, aprovats per la Comissió Permanent del Consorci Sanitari de Barcelona el 29 d'octubre de 2002, i per les normes que a tal efecte dicti, i en el que no preveuen aquells i aquestes, per les disposicions de règim local i autonòmic que siguin d'aplicació.

L'**AGÈNCIA** comptarà amb els serveis de salut pública que li adscrigui l'Administració de la Generalitat, en el marc de les funcions que la Carta Municipal de Barcelona i els seus estatuts estableixin.

1.2. Activitat principal de l'entitat, el seu règim jurídic, econòmic-financer i de contractació.

Constitueix la finalitat de l'**AGÈNCIA** la direcció i la gestió dels centres i serveis de salut pública de la ciutat de Barcelona. Per aconseguir aquesta finalitat, i en el marc de les previsions del Pla de Salut de Catalunya, assumeix les funcions de conèixer l'estat de salut de la població i els seus determinants, desenvolupar polítiques per a millorar-lo, i garantir la prestació de serveis.

Aquestes funcions es desenvolupen en els àmbits de la protecció i la promoció de la salut, la vigilància epidemiològica i l'atenció als drogodependents.

En el desenvolupament d'aquestes funcions en aquests àmbits, correspon a l'**AGÈNCIA** la prestació dels serveis següents:

- a) Sistemes d'informació sanitària. Recollida i anàlisi de les dades relacionades amb la salut i els seus determinants (registre de malalties, enquestes poblacionals, estadístiques vitals, etc.), així com l'elaboració de projeccions i la valoració de necessitats, a més de l'anàlisi d'intervencions i serveis i la seva accessibilitat, efectivitat i eficiència.
- b) Vigilància epidemiològica a la ciutat de Barcelona, i el control de malalties transmissibles i de brots de qualsevol causa, amb les intervencions apropiades.
- c) Prevenció i promoció de la salut. Això inclou la garantia de la prestació i/o coordinació de determinats serveis preventius de caire clínic i personal (vacunacions, cribratges, prevenció de les drogodependències) o en entorns o col·lectius que precisin intervencions (laboral, escoles, immigració, etc.).

- d) Atenció a les drogodependències, amb la gestió de recursos ambulatoris, de reducció de risc, mòbils i residencials.
- e) Seguretat i higiene dels aliments, cobrint el control sanitari de la distribució i el subministrament d'aliments i begudes i altres productes directament o indirectament relacionats amb el consum humà, i també els mitjans de transport, el control del compliment de les reglamentacions tècnico-sanitàries en relació amb els productes de vendes no sedentàries, el control sanitari dels centres d'alimentació, i el control sanitari en l'àrea d'higiene alimentària, escorxadors i indústries del terme municipal.
- f) Control de zoonosi i vectors, incloent els aspectes sanitaris relacionats amb els animals de companyia.
- g) Altres activitats de protecció de la salut, incloent el control sanitari dels aspectes ambientals amb rellevància per a la salut, l'avaluació de l'impacte del medi sobre la salut de les persones, la seva vigilància, i la proposició de mesures preventives o correctores.
- h) Laboratori de salut pública, garantint la disponibilitat de les determinacions analítiques de recolzament a les activitats de salut pública.
- i) La coordinació i l'enllaç dels serveis de salut pública amb els altres serveis sanitaris i públics a la ciutat, incloent el suport a la coordinació d'activitats i recursos sanitaris, en ordre a facilitar la planificació i la programació, així com l'impuls a la informació i la participació ciutadana en totes les activitats que puguin incidir en la salut a la ciutat.
- j) Totes aquelles que estiguin directament o indirectament relacionades amb les finalitats esmentades i que acordi el Consorci Sanitari de Barcelona. En qualsevol cas, l'**AGÈNCIA** podrà prestar els serveis o projectes sol·licitats per altres agents, sempre que aquests aportin un finançament suficient per a subvencionar el seu cost.

El règim econòmic i financer s'adequa a l'establert a la normativa vigent pel sector públic de l'àmbit local en matèria pressupostària, financera, de control i de comptabilitat.

Els presents comptes anuals han estat elaborats d'acord amb l'Ordre HAP/1781/2013 de 20 de setembre, d'aprovació de la Instrucció del model normal de comptabilitat local.

Adicionalment s'ha considerat la següent legislació vigent:

- Llei 7/1985, de 2 d'abril, reguladora de les bases de règim local.
- RD Llei 781/1986, de 18 d'abril, pel qual s'aprova el text refós de disposicions vigents en matèria de règim local.
- Decret Legislatiu 2/2003 de 28 d'abril pel qual s'aprova el Text Refós de la Llei Municipal de Règim Local de Catalunya.
- Reial Decret Legislatiu 2/2004, de 5 de març, pel qual s'aprova el Text Refós de la Llei reguladora de les Hisendes Locals (Llei 39/1988, de 28 de desembre).
- RD 500/1990, que desenvolupa la Llei 39/1988.
- Documents sobre principis comptables emesos per la Comissió de Principis i Normes Comptables Públiques, creada per Resolució de la Secretaria d'Estat d'Hisenda de 28 de desembre de 1990.

- Llei 15/2010, 5 de juliol, per la que s'estableix mesures de lluita contra la morositat en operacions comercials.
- Llei Orgànica 2/2012, de 27 d'abril, d'estabilitat pressupostària i sostenibilitat financera.
- Llei 27/2013, de 27 de desembre, de racionalització i sostenibilitat de l'administració local.
- Llei Orgànica 9/2013, de 20 de desembre, de control del deute comercial en el sector públic.
- Llei 9/2017, de 8 de novembre, de Contractes del Sector Públic, per la qual es transposen a l'ordenament jurídic espanyol les Directives del Parlament Europeu i del Consell 2014/23/UE i 2014/24/UE, de 26 de febrer de 2014.
- Resolució de 25 d'octubre de 2019, de la Intervenció General de l'Administració de l'Estat, per la qual s'aprova l'adaptació de les Normes d'Auditoria del Sector Públic a les Normes Internacionals d'Auditoria.

1.3. Descripció de les principals fonts d'ingressos i, si escau, taxes i preus públics percebuts.

Tot seguit s'acompanya un quadre amb els imports corresponents als drets reconeguts nets de l'exercici per capítols, amb indicació de la seva importància relativa sobre el total.

Conceptes	Drets reconeguts	Importància relativa
Taxes i altres ingressos	4.143.593,76	10,65%
Transferències corrents	34.105.256,58	87,66%
Ingressos patrimonials	-	0,00%
Transferències de capital	656.091,85	1,69%
Total	38.904.942,19	100,00%

1.4. Consideració fiscal de l'entitat a l'efecte de l'impost de societats i, si escau, operacions subjectes a I.V.A. i percentatge de prorrata.

Impost de Societats

En aplicació de la Llei 27/2014, de 27 de novembre, de l'Impost sobre Societats, l'Agència de Salut Pública es troba exempta de l'impost i no està subjecte a retencions a compte sobre els rendiments financers que rep.

Impost sobre el Valor Afegit (IVA)

L'AGÈNCIA és subjecte passiu de l'IVA, impost que repercuteix en l'activitat de laboratori, bàsicament. El tipus aplicable en esmentada activitat es del 21%. Les altres activitats es troben exemptes d'IVA.

L'AGÈNCIA no es dedueix les quotes suportades d'IVA.

1.5. Estructura organitzativa bàsica, en els seus nivells polític i administratiu.

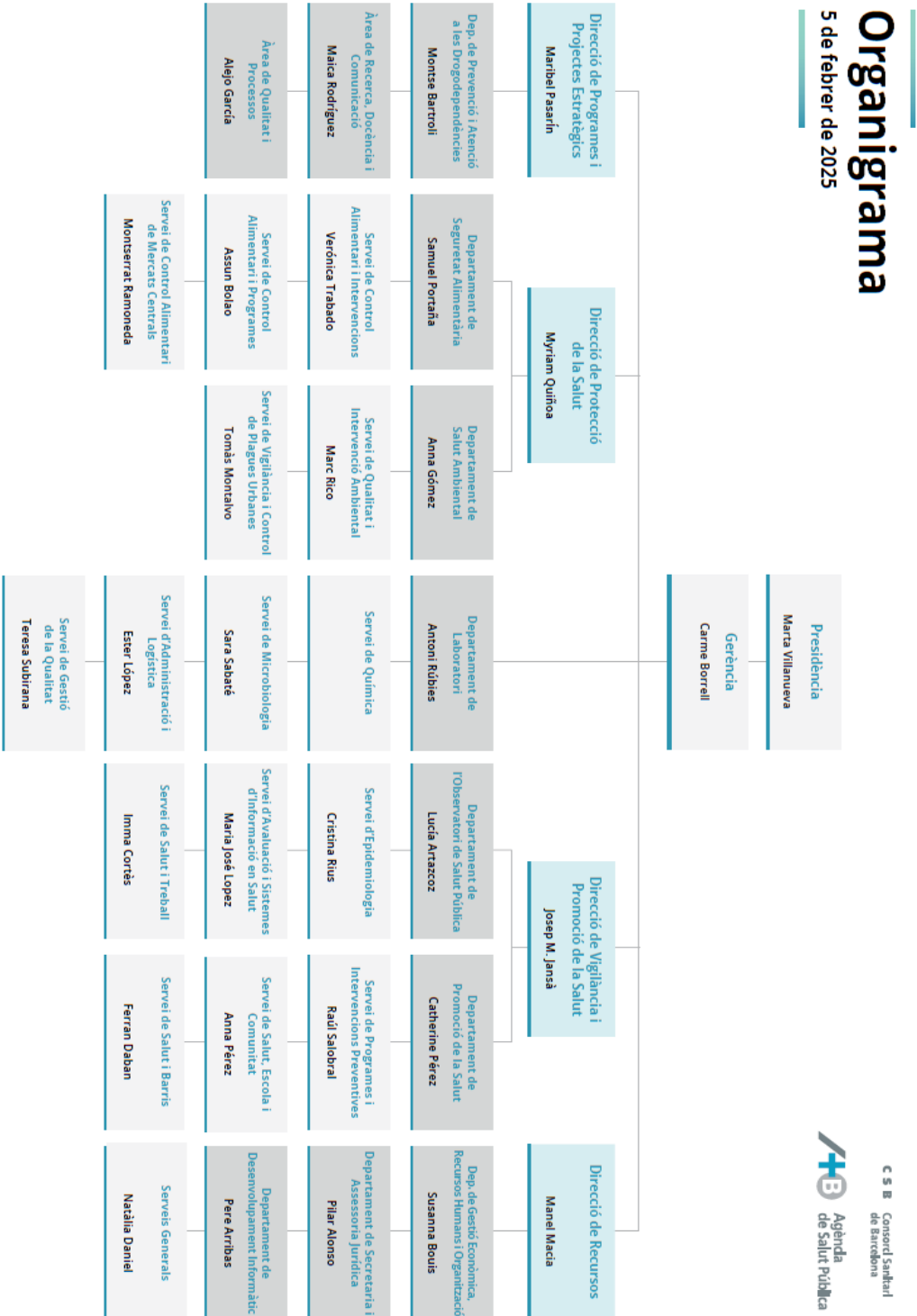

1.6. Nombre mitjà d'empleats durant l'exercici i a 31 de desembre, tant de funcionaris com de personal laboral, distingint per categories i gènere.

Sexe	Dona		Home	
	Núm mitjà	A 31/12/2024	Núm mitjà	A 31/12/2024
Categories funcionaris				
Administratiu/va	10	10	2	2
Auxiliar	18,5	19	12,5	14
Auxiliar de Laboratori	10,5	10	0,5	0
Gestor/a d'Administració General	4	4	2	2
Subaltern/a	4	4	2	2
T.Sup. Gestió	2	3	5,5	6
Tècnica Auxiliar de Gestió i Salut	9,5	10	4,5	4
Tècnica Auxiliar de Laboratori	16	16	12	12
TM Enginyeria	2	2	0	0
TM Infermeria	36,5	36	2,5	2
TM Sanitat	1	1	1	1
TM Tecn. Inform. i Comun. (TIC)	1	1	0,5	1
TS Ciències	3	3	2	2
TS Dret	5	5	0	0
TS Economia	0	0	1	1
TS Farmàcia	1	1	0	0
TS Informació	1	1	0	0
TS Medicina	9	9	4	4
TS Microbiologia	7,5	8	1	1
TS Química	9	9	3	3
TS Salut Pública	34,5	35	7	7
TS Veterinària	32	32	17,5	18
TS Tecn. Inform. i Comun. (TIC)	0	0	4	4
subtotal funcionaris	217	219	84,5	86
Sexe	Dona		Home	
Categories laborals	Núm mitjà	A 31/12/2024	Núm mitjà	A 31/12/2024
Administratiu/va	0,5	0	1	1
Auxiliar	1	1	0	0
Gestor/a d'Administració General	1	1	1	1
Tècnic Mig en Estadística	1,5	1	0	0
Tècnica Auxiliar d'Informàtica	1	1	1	1
TM Infermeria	1	1	0	0
TS Organització	1	1	0	0
TS Psicologia	2	2	0	0
TS Salut Pública	1	1	0	0
TS Medicina	0,5	0	0	0
TS Gestió	0	0	0,5	0
subtotal laborals	10,5	9	3,5	3
TOTAL	227,5	228	88	89

Respecte als **membres dels òrgans de govern**, la distribució per gènere a final de l'exercici és com segueix:

	Exercici 2024	
	Dones	Homes
Òrgans de govern		
Presidència	1	-
Vicepresidències	-	1
Gerent/a	1	-
Interventor	1	-
Secretaria	1	-
Altres membres	4	2
TOTAL	8	3

1.7. Identificació, si escau, de l'entitat o entitats propietàries i percentatge de participació d'aquestes en el patrimoni de l'entitat comptable.

L'**AGÈNCIA** es configura com a un organisme autònom amb personalitat jurídica pròpia i patrimoni independent adscrit al Consorci Sanitari de Barcelona en virtut de l'acord del Consell Plenari de l'Ajuntament de Barcelona de 27 d'abril de 2001 i del conveni subscrit entre la Generalitat de Catalunya i l'Ajuntament de Barcelona el 31 de maig de 2001.

2. GESTIÓ INDIRECTA DE SERVEIS PÚBLICS, CONVENIS I ALTRES FORMES DE COL-LABORACIÓ

Els convenis i acords més rellevants que té subscrits l'**AGÈNCIA** es detallen tot seguit:

- Convenis amb el Servei Català de la Salut:
 - Prestació d'assistència als usuaris de drogues derivats de la Xarxa d'Atenció a les Drogodependències.
 - Programa de detecció precoç del càncer de mama a l'àmbit territorial de la regió sanitària de Barcelona.
 - Gestió de la Unitat de Salut Laboral Barcelona Ciutat.

Dels corresponents convenis cada any es rep l'actualització de les clàusules amb l'import que es rebrà en concepte de la prestació del servei de la naturalesa del contracte.

- Conveni amb el Departament de Salut per a desenvolupar actuacions en matèria de prevenció, assistència i tractament de les drogodependències, per un valor de 747.529,27 euros.

- Contractes amb l'empresa Institut Genus, S.L.:
 - Servei de gestió del centre d'atenció i seguiment d'Horta-Guinardó per a persones amb drogodependència.

La vigència del contracte que regula esmentada prestació de serveis compren de l'1 de gener de 2016 al 31 de desembre de 2019. S'ha tramitat una prorroga del contracte de l'1 de gener de 2020 al 31 de desembre de 2021. Posteriorment, s'ha tramitat una altra prorroga fins al 31 de desembre de 2022. Posteriorment, s'ha tramitat una altra prorroga fins al 31 de desembre de 2023. Posteriorment, s'ha tramitat una altra prorroga fins al 31 de desembre de 2024. L'anualitat satisfeta durant l'exercici 2024 ha estat de 345.300,00 euros.

- Servei de gestió del centre d'atenció i seguiment de Nou Barris per a persones amb drogodependència.

El contracte de prestació de serveis ha estat prorrogat inicialment per al període comprès entre l'1 de gener al 30 de setembre del 2021 i posteriorment per 1 any i 3 mesos més, fins al 31 de desembre de 2022. Posteriorment, s'ha tramitat una altra prorroga fins al 31 de desembre de 2023. Posteriorment, s'han tramitat dues prorrogues més, la primera per 3 mesos fins al 31 de març del 2024, i la segona per 9 mesos més, fins al 31 de desembre de 2024. L'anualitat satisfeta durant l'exercici 2024 ascendeix a 575.964,75 euros.

- Gestió dels serveis públics per al desenvolupament d'un programa d'atenció i seguiment sanitari amb suport farmacològic i reducció de danys des d'una unitat mòbil (Metabus).

El contracte de prestació de serveis ha estat prorrogat inicialment per al període comprès entre l'1 de gener al 30 de setembre del 2021 i posteriorment per 1 any i 3 mesos més, fins al 31 de desembre de 2022. Posteriorment, s'ha tramitat una altra prorroga fins al 31 de desembre de 2023. Posteriorment, s'ha tramitat una altra prorroga fins al 31 de desembre de 2024. L'anualitat satisfeta durant l'exercici 2024 ha estat de 409.997,00 euros.

- Gestió Orientació Drogues (SOD).

El contracte de prestació de serveis ha estat prorrogat inicialment per al període comprès entre l'1 de gener al 30 de setembre del 2021 i posteriorment per 1 any i 3 mesos més, fins al 31 de desembre de 2022. Posteriorment, s'ha tramitat una altra prorroga fins al 31 de desembre de 2023. Posteriorment, s'ha tramitat una altra prorroga fins al 31 de desembre de 2024. L'anualitat satisfeta durant l'exercici 2024 ha estat de 187.218,00 euros.

- Contractes amb l'entitat Associació Benestar i Desenvolupament:

- Gestió de la sala de consum supervisada Baluard.

Els contractes són de caràcter anual prorrogables. Inicialment es va prorrogar per al període comprès entre l'1 de gener de 2021 al 30 de setembre del 2021 i posteriorment per 1 any i 3 mesos més, fins al 31 de desembre de 2022, incloent una ampliació. Posteriorment, s'ha tramitat una altra prorroga fins al 31 de desembre de 2023, incloent l'ampliació. Posteriorment, s'ha tramitat una altra prorroga fins al 31 de desembre de 2024, incloent l'ampliació. L'annualitat satisfeta durant l'exercici 2024 ha estat de 2.503.677,77 euros.

- Gestió del Centre Residencial Integral destinat a persones majors de 18 anys sense llar i amb addiccions.

El contracte de prestació de serveis es va prorrogar amb caràcter excepcional per 9 mesos, del període entre l'1 de gener al 30 de setembre del 2024. Finalment va entrar en vigor un nou contracte amb vigència des del dia 01/05/2024 fins el 30/04/2027. L'annualitat satisfeta durant l'exercici 2024 ha estat de 2.503.677,77 euros.

- Contractes amb la fundació Àmbit Preveñció:

- Gestió del servei d'agents de salut a la ciutat de Barcelona.

El contracte de prestació de serveis ha estat prorrogat per 5 mesos, durant el període comprès entre l'1 de gener al 31 de maig de 2021, i posteriorment ha entrat en vigor un nou contracte amb vigència des de l'1 de juny del 2021 fins al 31 de maig del 2024, al que s'han fet ampliacions. Durant el mes de juny del 2024 s'ha tramitat una prorroga per 1 mes i posteriorment ha entrat en vigor un nou contracte amb vigència des de l'1 de juliol de 2024 fins 30 de juny de 2026. L'annualitat satisfeta durant l'exercici 2024 ha estat de 842.429,71 euros. .

3 . BASES DE PRESENTACIÓ DELS COMPTES

3.1. *Imatge fidel*

Els comptes anuals s'han obtingut dels registres comptables tancats a 31 de desembre de 2024, i es presenten d'acord amb les disposicions legals vigents en matèria comptable, amb l'objecte de mostrar la imatge fidel del patrimoni i de la situació financera a la data esmentada, i del resultat econòmic-patrimonial, dels canvis en el patrimoni net, dels fluxos d'efectiu, i del resultat de l'execució del pressupost de l'Entitat corresponents a l'exercici anual acabat a la mateixa data.

La seva formulació i rendició l'efectua la Junta de Govern de l'**AGÈNCIA** i són aprovats per la Comissió Permanent del Consorci Sanitari de Barcelona.

La liquidació del pressupost de l'exercici 2024 ha estat formulada el 26 de març de 2025.

El règim de comptabilitat aplicat és el previst en la Llei reguladora de les Hisendes Locals per a les entitats locals i els seus organismes autònoms. Els comptes anuals de l'exercici 2024 han estat elaborats d'acord amb l'Ordre HAP/1781/2013, de 20 de setembre, d'aprovació de la Instrucció del model normal de comptabilitat local (endavant, la IMNCL), així com amb el que preveu el Pla General de Comptabilitat Pública adaptat a l'Administració Local (PGCPAL) que acompanya la IMNCL. Indicar que, atesa la condició d'entitat depenent del Consorci Sanitari de Barcelona, adscrit al Departament de Salut de la Generalitat de Catalunya, constitueix el seu marc d'informació financera el previst a l'ordre l'Ordre VEH/137/2017, de 29 de juny, per la qual s'aprova el Pla general de comptabilitat pública de la Generalitat de Catalunya (PGCPGC), el qual, en opinió de la Direcció, no presenta discrepàncies significatives respecte el marc comptable aplicat.

L'aplicació dels principis i criteris comptables està presidida per la consideració de la importància en termes relatius que aquests i els seus efectes poden presentar. Per consegüent, és admissible la no aplicació estricta d'alguns d'aquests, sempre que la importància relativa en termes quantitativa o qualitativa de la variació constatada sigui escassament significativa i no alteri, per tant, la imatge fidel de la situació patrimonial i dels resultats. Les partides o els imports la importància relativa dels quals sigui escassament significativa poden aparèixer agrupats amb altres de similar naturalesa o funció.

No existeixen raons excepcionals per les quals, per assolir els objectius anteriors, no s'hagin aplicat disposicions legals en matèria comptable.

3.2. *Comparació de la informació.*

Els comptes anuals dels exercicis 2024 i 2023 s'han formulat d'acord amb l'estructura establerta per la IMNCL, havent-se seguit en la seva elaboració criteris uniformes de valoració, agrupació i classificació, de forma que la informació que s'acompanya és homogènia i comparable.

4 . NORMES DE RECONeixEMENT I VALORACIÓ

4.1. *Immobilitzat material.*

Críteris d'activació

Són actius tangibles, mobles i immobles que:

- a) Posseeix l'Entitat per al seu ús en la producció o subministrament de béns i serveis o per als seus propis propòsits administratius.
- b) S'espera que tinguin una vida útil major a un any.

Valoració inicial

Les inversions en béns de l'immobilitzat material es valoren al seu cost. Això és el "preu d'adquisició", inclosos els impostos indirectes no recuperables associats a la compra, els costos d'adquisició directament relacionats amb la compra i els de posada en funcionament, si escau, o el "cost de producció" en aquells que han estat resultat de treballs propis.

Els terrenys i els edificis són actius independents i es comptabilitzen en tots els casos de forma diferenciada.

Els béns a florats com a conseqüència de la realització d'un inventari físic són registrats pel seu valor raonable si no ha estat possible obtenir evidència del seu cost original. En aquest últim cas, juntament amb el seu cost es registra l'amortització acumulada que s'estima s'ha produït fins al moment del registre.

Els béns rebuts en adscripció o cessió per un termini igual o superior a la vida econòmica del bé es registren pel seu valor raonable a la data de formalització de l'adscripció o cessió.

Capitalització de despeses financeres

No s'incorporen despeses financeres en el cost dels béns de l'immobilitzat material.

Valoració posterior

Amb caràcter general, els elements de l'immobilitzat material es valoren al seu cost, més els desemborsaments posteriors, menys l'amortització acumulada i les correccions valoratives per deteriorament.

Els actius subjectes a amortització se sotmeten a revisió sempre que algun succés o canvi en les circumstàncies pot implicar que el valor comptable no sigui recuperable. Les correccions valoratives per deteriorament es practiquen quan l'import recuperable de l'actiu (valor raonable) és inferior al seu valor net d'amortitzacions, i que succeeix, generalment, per: deteriorament físic sobrevingut, obsolescència accelerada o disminució del rendiment esperat inicialment. Els actius que han sofert una pèrdua per deteriorament se sotmeten a revisions regulars per si s'haguessin produït reversions de la pèrdua.

Els costos d'ampliació, modernització o millora s'incorporen a l'actiu com a major valor del bé quan suposen un augment de la seva capacitat, productivitat o allargament de la seva vida útil.

Els costos de grans reparacions, inspeccions o restauracions importants s'activen i s'amortitzen durant la vida útil d'aquestes.

L'**AGÈNCIA** no sol portar a terme treballs amb personal propi que siguin susceptibles d'activació.

Amortització

Els elements que integren l'immobilitzat material, amb excepció dels terrenys, són objecte d'amortització sistemàtica pel mètode lineal en funció de la vida útil estimada de cadascun d'ells. Per defecte, la base amortitzable de cada element coincideix amb el seu valor comptable, donat que es consideren nuls els valors residuals. El procés d'amortització s'inicia en el moment de la posada en funcionament del bé, essent els anys de vida útil estimats els següents:

	Anys de vida útil estimada	Coefficient d'amortització (%)
Construccions	50	2,00
Instal·lacions tècniques i maquinaria (principalment aparells de laboratori)	4	25,00
Altres instal·lacions	12	8,33
Mobiliari	10	10,00
Equips per al processament d'informació	4	25,00
Elements de transport	8	12,50

4.2. Immobilitzat en curs i Avançaments rebuts de l'Ajuntament de Barcelona.

L'**AGÈNCIA** adquireix immobilitzat per compte de l'Ajuntament de Barcelona, a l'empara del PIM (Programa d'Inversions Municipals). Les inversions d'aquestes característiques s'incorporen transitòriament a l'epígraf d'Immobilitzat en curs a mesura que es reben les factures o certificacions dels contractistes. El finançament per dur a terme aquestes inversions es comptabilitza com a una subvenció oficial de capital segons instrucció de la nova ICAL.

D'acord amb "el procediment aplicable a les inversions a dur terme per les empreses i organismes públics per encàrrec de l'Ajuntament", aprovat el 30 de gener de 2012, a mesura que l'**AGÈNCIA** disposa de les certificacions, factures o justificacions de l'obra feta per encàrrec de l'Ajuntament de Barcelona, formalitza els corresponents lliuraments al mateix, a fi i efecte, de la seva activació en l'inventari municipal. En efectuar els lliuraments es cancel·la tant l'immobilitzat en curs com el compte passiu que reflexa els avançaments rebuts de l'Ajuntament de Barcelona per a finançar aquest immobilitzat. En el cas que, al tancament de l'exercici no s'hagi lliurat la totalitat de les inversions, aquestes es classifiquen a l'epígraf d'Existències, com Actius construïts o adquirits per a altres entitats.

4.3. Inversions immobiliàries.

Es tracta d'immobles (terrenys o edificis) que es tenen per a obtenir rendes, plusvàlues o amb- dues, a través del seu arrendament o alienació, sense que sigui cap d'aquestes una finalitat de l'Entitat. I en tot cas, tots aquells que no es puguin considerar immobilitzat. A aquestes inversions se'ls apliquen els criteris de valoració de l'immobilitzat material.

L'AGÈNCIA no disposa a 31 de desembre de 2024 cap actiu d'aquestes característiques.

4.4. Immobilitzat intangible.

Criteris d'activació

Es tracta de béns intangibles i drets susceptibles de valoració econòmica de caràcter no monetari i sense aparença física que complint les característiques de permanència en el temps i utilització en la producció de béns i serveis, o constituint una font de recursos de l'entitat, són identificables. És a dir:

- a) Són separables i susceptibles de ser alienats, cedits, arrendats, intercanviats o lliurats per a la seva explotació.
- b) Sorgeixen de drets contractuals o d'altres drets legals, amb independència que aquests drets siguin transferibles o separables d'altres drets o obligacions.

Valoració inicial

Les inversions en béns de l'immobilitzat intangible es valoren al seu cost. Això és el "preu d'adquisició", inclosos els impostos indirectes no recuperables associats a la compra, els costos d'adquisició directament relacionats amb la compra i els de posada en funcionament, si escau, o el "cost de producció" en aquells que han estat resultat de treballs propis.

Els béns rebuts en adscripció o cessió gratuïta per un període inferior a la seva vida econòmica es registren com a intangible pel valor raonable del seu dret d'ús.

Valoració posterior

Amb caràcter general, es valoren al seu cost, més els desemborsaments posteriors, menys l'amortització acumulada i les correccions valoratives per deteriorament.

Les correccions valoratives per deteriorament es practiquen quan l'import recuperable de l'actiu és inferior al seu valor net d'amortitzacions, i que succeeix, generalment, per obsolescència accelerada, o disminució del rendiment esperat inicialment.

Els costos d'ampliació, modernització o millora s'incorporen a l'actiu com a major valor del bé quan suposen un augment de la seva capacitat, productivitat o allargament de la seva vida útil.

Amortització

Els elements que integren l'immobilitzat intangible seran objecte d'amortització sistemàtica pel mètode lineal en funció de la vida útil estimada de cadascun d'ells. Per defecte, la base amortitzable de cada element coincideix amb el seu valor comptable, donat que es consideren nuls els valors residuals. El procés d'amortització s'inicia en el moment de la seva posada en servei, essent els anys de vida útil estimats els següents:

	Anys de vida útil estimada	Coefficient d'amortització(%)
Aplicacions informàtiques	4	25

4.5. Arrendaments.

S'entén com arrendament financer qualsevol acord, amb independència de la seva instrumentació jurídica, que permet l'obtenció, a canvi d'un pagament o d'una sèrie de quotes, del dret a utilitzar un bé durant un període de temps determinat quan impliqui la transferència substancial dels riscos i avantatges inherents a la seva propietat.

Aquests béns es registren pel menor valor entre el valor raonable de l'actiu i el valor actual dels pagaments acordats, i es classifiquen d'acord amb la seva naturalesa (immobilitzat material, intangible, etc.).

4.6. Permutes.

L'AGÈNCIA no sol realitzar operacions de permuta en el curs normal de les seves activitats. En tot cas, quan aquestes es produeixen, la seva valoració i registre comptable s'ajusta a l'establert a l'apartat 4.d) de la norma de reconeixement i valoració de l'Immobilitzat material de la IMNCL.

4.7. Actius i passius financers

Els actius i passius financers deriven dels instruments financers, que són contractes que estableixen un dret per una de les parts (actiu financer) i una obligació (passiu financer) o un component del patrimoni net (instrument de patrimoni) per l'altra.

La seva classificació, valoració i comptabilització es realitza, bàsicament, segons la finalitat per la qual es mantenen o s'han emès.

a) Actius financers

Són actius financers els diners en efectiu, els instruments de capital o de patrimoni net d'una altra entitat i els drets de rebre efectiu o altre actiu financer d'un tercer o d'intercanviar amb un tercer actius o passius financers en condicions potencialment favorables per l'entitat.

En tot cas, l'**AGÈNCIA** contracta instruments financers que deriven en actius financers que garanteixen els principis de seguretat i liquiditat, que regeixen en l'àmbit públic.

a1) Classificació i valoració

L'**AGÈNCIA** únicament manté actius financers categoritzats com a Crèdits i partides a cobrar.

Inclouen:

- Els crèdits per operacions derivades de l'activitat habitual.
- Altres actius financers que generen fluxos d'efectiu d'import determinat i respecte dels quals s'espera recuperar tot el desemborsament, excepte per motius imputables al deteriorament creditici.

Com a norma general, els crèdits i partides a cobrar amb venciment a curt termini es valoren, tant en el moment de reconeixement inicial com posteriorment, pel seu valor nominal, excepte que incorporin un interès contractual. La mateixa valoració es realitza amb els de venciment a llarg termini quan l'efecte d'actualitzar els fluxos no és significatiu. En cas contrari, es valoren pel seu valor raonable i posteriorment a cost amortitzat, reconeixent els interessos meritats en funció del seu tipus d'interès efectiu com a ingressos de l'exercici.

En tot cas, les fiances i dipòsits constituïts es valoren sempre per l'import lliurat.

a2) Reconeixement

El reconeixement comptable dels actius financers es realitza a la data establerta en el contracte o acord a partir de la qual l'entitat adquireix el dret.

Com a norma general, els costos de les transaccions s'imputen al resultat de l'exercici, excepte quan la seva magnitud aconsella incorporar-los en el valor de l'actiu financer.

a3) Deteriorament

En el cas dels crèdits i altres partides a cobrar, almenys al tancament de l'exercici, s'efectuen les revisions oportunes per detectar la necessitat de practicar correccions valoratives per deteriorament de valor, en cas d'evidència objectiva que no es cobraran els imports comptabilitzats en la seva integritat, així com la conveniència de revertir-les en aquells casos que ja no siguin procedents. Tant les correccions de valor com les reversions es reconeixen en el compte del resultat econòmic-patrimonial.

L'**AGÈNCIA** segueix la pràctica de deteriorar la totalitat dels saldos pendents de cobrament provinents d'exercicis tancats, llevat d'aquells per als que existeixi evidència fefaent que són realitzables, ja sigui per cobraments posteriors o acords de pagaments.

Com a regla general, no són objecte de deteriorament els crèdits a cobrar per subvencions atorgades per organismes públics, així com els garantits en els percentatges corresponents.

a4) Baixa d'actius financers

Es registra la baixa d'un actiu financer o d'una part del mateix quan ha expirat o s'han transmès els drets sobre els fluxos d'efectiu que genera i els riscos i avantatges inherents a la seva propietat de forma substancial.

b) Passius financers

b1) Classificació i valoració:

Els passius financers es classifiquen, a efectes de la seva valoració, en:

Passius financers a cost amortitzat

Inclouen els:

- Dèbits i partides a pagar per operacions derivades de l'activitat habitual.
- Altres dèbits i partides a pagar.

Com a norma general, els dèbits i les partides a pagar amb venciment a curt termini sense interès contractual es valoren, tant en el moment del reconeixement inicial com posteriorment, pel seu valor nominal. La mateixa valoració es realitza amb els de venciment a llarg termini i els préstecs rebuts a llarg termini amb interessos subvencionats quan l'efecte global de no actualitzar els fluxos no és significatiu. En cas que sigui significatiu, es valoren inicialment pel valor actual dels fluxos d'efectiu a pagar, sobre una taxa equivalent a l'aplicable als pagaments ajornats i, posteriorment, a cost amortitzat, reconeixent els interessos meritats en funció del seu tipus d'interès efectiu com a ingressos de l'exercici.

En tot cas, les fiances i els dipòsits rebuts es valoren sempre per l'import rebut.

b2) Reconeixement

El reconeixement comptable dels passius financers es realitza a la data establerta en el contracte o acord a partir de la qual l'entitat contrau l'obligació.

b3) Baixa de passius financers

Com a norma general, es registra la baixa d'un passiu financer o d'una part del mateix quan l'obligació contraeta s'ha complert o cancel·lat. En cas de produir-se una diferència entre el valor comptable i la contraprestació lliurada, es reconeixerà en el resultat de l'exercici que tingui lloc.

4.8. Cobertures comptables.

L'AGÈNCIA no té cobertures comptables.

4.9. Existències.

L'**AGÈNCIA** no presta habitualment serveis que puguin ser inventariables o susceptibles de registrar com a existències, i en el cas que esdevinguin, solen ser d'import poc rellevant.

4.10. Actius construïts o adquirits per a altres entitats.

L'**AGÈNCIA**, a la data de tancament, no té actius construïts o adquirits per a altres entitats. (Veure nota 4.2)

4.11. Transaccions en moneda estrangera

Les transaccions en moneda distinta de l'euro es registren en el moment del seu reconeixement en euros, aplicant a l'import corresponent el tipus de canvi al comptat existent en la data de l'operació.

Atès que l'**AGÈNCIA** no realitza de forma habitual i significativa operacions en moneda estrangera, i quan aquestes es produeixen no són en termes quantitius rellevants, sobre la base del principi d'importància relativa, no es practiquen correccions posteriors a les valoracions inicials.

4.12. Ingressos i despeses.

Els ingressos i les despeses es registren pel principi de meritació, i en els casos que sigui pertinent, pel de correlació entre ambdós.

a) Ingressos

Transferències i subvencions rebudes. (Veure nota 4.14)

Com a norma general, els ingressos es registren pel valor raonable de la contraprestació i representen els imports a cobrar pels béns lliurats i els serveis prestats en el curs ordinari de les activitats de l'**AGÈNCIA**, deduïdes les devolucions, les rebaixes, els descomptes i l'Impost sobre el Valor Afegit, si escau.

L'**AGÈNCIA** reconeix els ingressos quan l'import d'aquests es pot valorar amb fiabilitat; és probable que els beneficis econòmics futurs vagin a fluir a l'Entitat i es compleixen les condicions específiques per a cadascuna de les activitats tal com es detalla a continuació.

Els ingressos per a la prestació de serveis es reconeixen quan el resultat de la transacció pot ser estimat amb fiabilitat, considerant el grau d'avanç o realització de la prestació a la data dels comptes anuals, o de forma lineal quan el servei es presta durant un període determinat.

Quan no poden ser estimats de forma fiable, els ingressos són reconeguts en la quantia de les despeses reconegudes que es consideren recuperables.

En el cas de multes i sancions es reconeixen quan sorgeix el dret a cobrar-les.

Pressupostàriament, els ingressos i despeses s'incorporen a la liquidació pressupostària en el moment en què es produeix l'acte administratiu de reconeixement dels respectius drets i obligacions.

b) Despeses

Transferències i subvencions atorgades. (Veure nota 4.14)

Les despeses de personal i altres despeses de gestió ordinària es reconeixen en el compte del resultat en el moment què merita l'obligació, amb independència del moment en què es produeixi el corrent monetari que se'n deriva.

4.13. Provisions i contingències.

Es reconeix una provisió quan l'**AGÈNCIA** té una obligació present (legal, contractual o implícita) resultat d'un succés passat que, probablement, implicarà el lliurament d'uns recursos que es poden estimar de forma fiable.

Les provisions es troben valorades pel valor actual dels desemborsaments que s'espera que seran necessaris per liquidar l'obligació, actualitzats a una taxa de descompte equivalent al tipus de deute públic per un venciment anàleg. Els ajustaments en la provisió amb motiu de la seva actualització es reconeixen com una despesa financera a mesura que es van reportant. Quan el seu venciment és inferior o igual a un any i l'efecte financer no és significatiu, no es descompten.

Al tancament de l'exercici, les provisions són objecte de revisió i ajustades, si escau, per a reflectir la millor estimació existent en aquest moment. Quan no són ja pertinents o probables, es procedeix a la seva reversió amb contrapartida al corresponent compte d'ingrés de l'exercici.

Per a la quantificació de les provisions, es recorre a informes interns i, si escau, d'experts externs, i a l'experiència de l'entitat en successos similars, que permetin establir la base de les estimacions de cadascun dels desenllaços possibles, així com del seu efecte financer.

4.14. Transferències i subvencions.

Transferències i subvencions rebudes

Les subvencions que tinguin caràcter reintegrable es registren com a passius fins que compleixin les condicions per a considerar-se no reintegrables, mentre que les subvencions no reintegrables es registren com a ingressos directament imputats al patrimoni net i es reconeixen com a ingressos sobre una base sistemàtica i racional de forma correlacionada amb les despeses derivades de la subvenció.

A aquests efectes, una subvenció es considera no reintegrable quan existeix un acord individualitzat de concessió de la subvenció i s'han complert totes les condicions establertes per a la seva concessió i no existeixen dubtes raonables de que es cobrarà.

Les activitats desenvolupades per l'**AGÈNCIA** corresponen, fonamentalment a la prestació de serveis públics en l'àmbit competencial de la Generalitat de Catalunya. Per la prestació de serveis públics, l'**AGÈNCIA** rep d'aquesta, així com del l'Ajuntament de Barcelona, el finançament pressupostari, el qual es reflecteix a l'epígraf d'ingressos "Transferències i subvencions rebudes" del compte del resultat econòmic-patrimonial.

Aquesta transferència corrent pressupostària està fixada tenint en compte els supòsits d'equilibri pressupostari previstos al Text refós de la Llei Reguladora de les Hisendes Locals.

Les subvencions de caràcter monetari es valoren pel valor raonable de l'import concedit referit al moment del seu reconeixement.

Les subvencions no reintegrables relacionades amb l'adquisició de l'immobilitzat material s'imputen com a ingressos de l'exercici en proporció a l'amortització dels corresponents actius o, en el seu cas, quan es produeixi la venda, correcció valorativa per deteriorament o baixa en el balanç.

D'altra banda, les subvencions no reintegrables relacionades amb despeses específiques es reconeixen en el compte del resultat econòmic-patrimonial en el mateix exercici en què es meriten les corresponents despeses.

Transferències i subvencions atorgades

Les transferències i subvencions concedides es comptabilitzen com a despeses en el moment què es tingui constància que s'han complert les condicions establertes per a la seva percepció. En cas que al tancament de l'exercici estigui pendent el compliment d'alguna de les condicions establertes per a la seva percepció, però no existeixin dubtes raonables sobre el seu futur compliment, es dota una provisió pels corresponents imports, amb la finalitat de reflectir la despesa.

En el cas de lliurament d'actius, el reconeixement es produeix en el moment de l'acord o de la formalització del lliurament al beneficiari.

En el cas de deutes assumits d'altres ens, aquests es reconeixen en el moment que entri en vigor l'acord d'assumpció, registrant com a contrapartida el passiu assumit.

4.15. Activitats conjuntes.

L'**AGÈNCIA** no ha realitzat cap activitat conjunta en l'exercici.

4.16. Actius en estat de venda.

L'ÀGENCIA no té actius en estat de venda.

5. IMMOBILITZAT MATERIAL

5.1. Moviment de l'exercici

Partida	Saldo a 1.1.2024	(+) Entrades	(-) Baixes	(-) Dotació per amortitzacions	Saldo a 31.12.2024
Construccions	2.039.458,58	57.977,84	-10.739,37	52.781,25	2.033.915,80
• Cost	2.657.879,30	57.977,84	-12.367,35	0	2.703.489,79
• Amortització acumulada	-618.420,72	0	1.627,98	52.781,25	-669.573,99
Altres immobilitzat material	739.026,49	505.752,81	-3.439,83	275.645,22	965.694,25
• Cost	10.877.286,62	505.752,81	-319.230,93	0	11.063.808,50
• Amortització acumulada	-10.138.260,13	0	315.791,10	275.645,22	-10.098.114,25
TOTAL	2.778.485,07	563.730,65	-14.179,20	328.426,47	2.999.610,05

5.2. Descripció de l'immobilitzat material.

L'immobilitzat de l'ÀGENCIA està constituït, fonamentalment, per les obres realitzades en les instal·lacions en les què realitza l'activitat i la maquinària de laboratori necessària per realitzar-la, així com el mobiliari ubicat a les instal·lacions.

Els criteris d'amortització de l'immobilitzat material són els descrits a la nota 4 en l'apartat corresponent.

Les inversions més significatives realitzades durant l'exercici 2024 corresponen a treballs d'adequació d'edificis, sistema de megafonia, adquisició de material de laboratori, treballs de climatització i nous equips informàtics.

Durant l'exercici 2024 s'han donat de baixa elements fora d'ús que estaven totalment amortitzats per un import de 256.817,97 euros. S'han donat de baixa, posats a disposició del CatSalut pels CAS Horta-Guinardó i Nou Barris i la Unitat Mòbil de dispensació de metadona, un total de 62.412,96 euros dels quals 58.973,10 euros estaven totalment amortitzats. També s'han donat de baixa elements per import de 12.367,35 euros dels quals 1.627,98 estaven amortitzats. S'han imputat a pèrdues pels pendents d'amortitzar un import de 14.179,20 euros.

Els elements totalment amortitzats i en ús per l'AGÈNCIA son els següents:

Partida	Saldo a 31.12.2024
Construccions	15.558,12
Altre immobilitzat material:	
- Maquinaria	6.894.247,98
- Instal·lacions tècniques	456.492,37
- Mobiliari	646.347,39
- Equips per al processament d'informació	1.226.800,14
- Elements de transport	20.641,13
- Utilitatge i altres estris	94.585,14
TOTAL	9.354.672,27

6. PATRIMONI PÚBLIC DEL SÒL

L'AGÈNCIA no té elements d'aquesta naturalesa.

7. INVERSIONS IMMOBILIÀRIES

L'AGÈNCIA no manté inversions immobiliàries.

8. IMMOBILITZAT INTANGIBLE

8.1 Moviment de l'exercici

Partida	Saldo a 1.1.2024	(+) Entrades	(-) Baixes	(-) Dotació per amortitzacions	Saldo a 31.12.2024
3. Aplicacions informàtiques	220.267,79	171.034,30	0,00	96.563,40	294.738,69
• Cost	709.320,49	171.034,30	-4.404,40	0,00	875.950,39
• Amortització acumulada	-489.052,70	0,00	4.404,40	96.563,40	-581.211,70
TOTAL	220.267,79	171.034,30	0,00	96.563,40	294.738,69

8.2. Descripció de l'immobilitzat intangible.

El mètode de valoració de l'immobilitzat intangible és el de cost, és a dir, de preu d'adquisició o cost de producció, incrementat posteriorment pels desemborsaments posteriors, si escau, i ajustat per l'amortització acumulada i la correcció valorativa per deteriorament que pertoqui.

L'immobilitzat intangible de l'AGÈNCIA està format principalment per les llicències d'ús de programari.

Els criteris d'amortització de l'immobilitzat intangible són els descrits a la nota 4 en l'apartat corresponent.

8.3. Informació de l'exercici.

Les altes de l'exercici corresponen, fonamentalment, a l'adquisició de llicències de programari.

Durant l'exercici 2024 s'ha donat de baixa aplicacions informàtiques en desús que estaven totalment amortitzades per un import de 4.404,40 euros.

En l'exercici 2024, el total d'actius totalment amortitzats i en ús és de 386.207,99 euros.

9. ARRENDAMENTS FINANCERS I ALTRES OPERACIONS DE NATURALES SIMILAR

L'AGÈNCIA no té actius en règim financer.

10. ACTIUS FINANCERS

10.1. Informació relacionada amb el balanç.

- a) Estat resum de la conciliació entre la classificació dels actius financers del balanç i les categories establertes en la norma de reconeixement i valoració 8a d'actius financers:

Classes Categories	Actius financers a curt termini			Total
	Inversions en patrimoni	Valors representatius de deute	Altres inversions	
	2024	2024	2024	
Crèdits i partides a cobrar	-	-	24.865,00	24.865,00
Total	-	-	24.865,00	24.865,00

Els actius financers de l'AGÈNCIA a 31 de desembre corresponen a dipòsits constituïts i bestretes al personal.

El saldo dels crèdits per operacions derivades de l'activitat habitual a curt termini (Deutors per operacions de gestió) no es troben inclosos en la taula. Aquests es registren pel seu valor nominal i quan, d'acord amb la norma de registre i valoració dels actius financers, la seva aplicació no és possible, pel mètode del cost amortitzat.

El detall dels Deutors per operacions de gestió és el següent:

	Exercici 2024
· Taxes inspeccions sanitàries CF4	187.051,73
· Generalitat de Catalunya - Departament de salut (Nota 29)	913.718,78
· Servei Català de la Salut	194.325,51
· Ajuntament de Barcelona (Nota 29)	4.024.538,37
· Parcs i jardins de Barcelona	36.897,74
· Altres deutors	1.478.041,02
· Deteriorament de saldos a cobrar	(-) 1.139.354,24
Total epígraf Deutors per operacions de gestió	5.695.218,91

- b) L'**AGÈNCIA** no ha reclassificat durant l'exercici cap actiu financer que hagi exigut un canvi de valoració, ja sigui de cost o cost amortitzat a valor raonable, o a la inversa.
- c) Durant l'exercici ni a la data de tancament l'**AGÈNCIA** no ha lliurat ni manté actius financers en garantia del pagament de deutes.
- d) L'**AGÈNCIA** ha realitzat les correccions de valor durant l'exercici 2024 dels actius financers descrits a la taula de l'apartat a) de la present nota segons el següent detall:

	Saldo a 1.1.2024	Disminució de valor per deteriorament creditici de l'exercici	Reversió del deteriorament creditici en l'exercici	Saldo a 31.12.2024
Deutors i altres comptes a cobrar	1.151.765,89	98.733,14	86.321,49	1.139.354,24

D'acord amb la variació descrita a la taula anterior, els Deutors de dubtós cobrament assoleixen els 1.139.354,24 euros al tancament de l'exercici. Respecte a l'exercici anterior, aquesta xifra ha disminuït en 12.411,65 euros.

10.2. Informació relacionada amb el compte del resultat econòmic-patrimonial.

- a) Els resultats nets obtinguts en l'exercici de les diferents categories d'actius financers han estat:

Els crèdits i partides a cobrar corresponents als actius financers no han donat lloc a la imputació d'ingressos al compte del resultat econòmic-patrimonial.

- b) Ingressos financers calculats per l'aplicació del mètode del tipus d'interès efectiu.

El compte del resultat econòmic-patrimonial de l'exercici no recull ingressos financers calculats d'aquesta manera.

10.3. Informació sobre els riscos de tipus de canvi i de tipus d'interès.

- a) Riscos de tipus de canvi.

L'AGÈNCIA no té inversions en moneda diferent de l'euro i, per tant, no té riscos d'aquest tipus.

- b) Riscos de tipus d'interès.

L'AGÈNCIA no manté actius financers valorats a cost amortitzat, de manera que no té riscos d'aquesta naturalesa.

10.4. Altra informació.

- a) Caixes i comptes bancaris contractats per l'AGÈNCIA:

L'AGÈNCIA disposa de quatre comptes corrents a l'entitat de "La Caixa" i un compte amb BBVA, amb el següent detall:

Ordinal	Entitat	Producte	Saldo
2201715223	La Caixa	Compte indexat	1.750.996,49
2201727139	La Caixa	Compte recaptador	0,00
2201727252	La Caixa	Compte corrent	0,00
2200265830	La Caixa	Compte corrent	0,00
2200265943	La Caixa	Compte corrent	0,00
2200278292	La Caixa	Compte corrent	0,00
			1.750.996,49

- b) Política d'inversions:

L'AGÈNCIA no efectua una política de inversions sobre els eventuais excedents que puguin generar-se de la gestió de la tresoreria.

11. PASSIUS FINANCERS

11.1 Informació relacionada amb el balanç.

- a) Estat resum de la conciliació entre la classificació dels passius financers i les obligacions establertes en la norma de reconeixement i valoració 9a. de passius financers:

Categories	Passius financers a curt termini 2024			
	Obligacions i altres valors negociables	Deutes amb entitats de crèdit	Altres deutes	Total
Deutes a cost amortitzat	-	-	886.175,52	886.175,52
Total	-	-	886.175,52	886.175,52

Entre els comptes a pagar per operacions habituals destaca el saldo de l'epígraf Creditors per operacions de gestió que engloba els següents conceptes:

	Exercici 2024
ASOCIACIÓN BIENESTAR Y DESARROLLO	410.128,80
LOKIMICA SA	247.523,42
AJUNTAMENT BARCELONA	164.850,59
INSTITUT GENUS SL	126.537,13
FUNDACIO AMBIT PREVENCIO	75.379,85
SEIDOR SOLUTIONS S L	66.300,98
METTLER-TOLEDO SAE	57.475,23
NAZARÍES INFORMATION	53.020,61
SERVEIS INTEGRALS DE MANTENIMENT	33.116,76
WATERS CROMATOGRAFIA SA	37.992,48
TCA - TECNICAS DE CONTROL Y ANALISI	31.883,50
Resta	215.086,38
Total creditors exercici corrent i ex. tancats	1.519.295,73
Deutes a curt termini transformables en subvencions	632.227,12
Total deutes a curt termini transformables en subvencions	632.227,12
Remuneracions pendents de pagament	1.052.431,38
Altres consums periodificables	53.697,60
Total creditors per conceptes periodificats	1.106.128,98
Total epígraf creditors per operacions de gestió	3.257.651,83

El saldo corresponent a Deutes a curt termini transformables en subvencions, 632.227,12 euros, recull les transferències corrents finalistes, que tenen el seu origen en convenis signats amb tercers, que es troben pendents d'aplicació a la data de tancament.

Les remuneracions pendents de pagament inclouen, fonamentalment, les pagues d'abril i juny meritades pel personal de l'AGÈNCIA durant l'exercici 2024.

11.2 Avals o altres garanties concedides

Veure nota 23.

11.3 Altra informació

Morositat

En relació al que preveu la Llei 15/2010, de 5 de juliol de mesures de lluita contra la morositat en operacions comercials, i pel que fa a les obligacions dels contractes formalitzats a data 31 de desembre:

	2024	2023
	Dies	Dies
Període mig de pagament a proveïdors	27,29	29,97
Rati de les operacions pagades	9,51	16,06
Rati de les operacions pendents de pagament	35,31	34,17
	Import (euros)	Import (euros)
Total pagaments realitzats	16.927.048,66	18.552.226,40
Total pagaments pendents	1.217.224,81	516.081,01

EL PMP correspon al càlcul de la morositat d'aplicació al sector públic, en el qual no es tenen en compte els pagaments a les entitats del sector administracions públiques en termes SEC.

12. COBERTURES COMPTABLES

L'AGÈNCIA no ha realitzat cap cobertura comptable.

13. ACTIUS CONSTRUÏTS O ADQUIRITS PER A ALTRES ENTITATS I ALTRES EXISTÈNCIES

El detall dels saldos al tancament de l'exercici i el moviment per naturalesa es detallen a continuació:

	Saldo a 1.1.2024	Entrades	Sortides	Saldo a 31.12.2024
1. Actius constituïts o adquirits per altres entitats				
- Construccions	-	81.202,05	(-) 81.202,05	-
- Maquinària	-	206.638,26	(-) 206.638,26	-
- Equips per a procés d'informació	-	111.941,22	(-) 111.941,22	-
- Aplicacions informàtiques	-	89.214,32	(-) 89.214,32	-
- Altres	-	167.096,00	(-) 167.096,00	-
TOTAL	-	656.091,85	(-) 656.091,85	-

Corresponen al pla d'inversions municipals (PIM) encarregat anualment per l'Ajuntament de Barcelona. Al tancament de l'exercici tots els actius han estat lliurats a l'Ajuntament per mitjà de 6 actes de lliurament. El detall dels projectes realitzats per l'AGÈNCIA amb els recursos del PIM ha estat el següent:

Codi Projecte	Descripció	Exercici 2024
P.01.6034.01	Laboratori de Salut Pública. Reparacions i millores	71.916,87
P.01.6034.03	Laboratori de Salut Pública. Reposició equipament analític	135.824,13
P.06.6026.01	Edifici Seu ASPB. Reparacions i millores	35.612,46
P.11.6067.01	Atenció a les drogodependències. Reparacions i millores CAS	1.070,85
P.11.6069.01	Equipament informàtic ASPB. Adquisició i millores	183.250,14
P.11.6069.02	Equipament informàtic ASPB. Pla de Sistemes	36.052,98
P.11.6070.01	Vigilància ambiental. Renovació i millora d'equips	76.145,30
P.11.6070.02	Vigilància ambiental. Vehicles elèctrics	116.219,12
TOTAL PROJECTES		656.091,85

14. MONEDA ESTRANGERA

L'AGÈNCIA no té cap element d'actiu o passiu denominat en moneda diferent de l'euro.

15. TRANSFERÈNCIES, SUBVENCIONS I ALTRES INGRESSOS I DESPESES

15.1. Ingressos.

15.1.1. Transferències i subvencions rebudes

- El detall dels imports registrats en l'exercici en concepte de transferències i subvencions rebudes es detallen a continuació:

Institució	Exercici 2024
Ajuntament de Barcelona	25.057.313,93
Generalitat de Catalunya – Departament de Salut	9.076.190,61
Comissió Europea	131.301,77
Administració General de l'Estat	202.887,36
Institut Municipals de Mercats de Barcelona	111.818,00
Altres subvencions	24.904,95
TRANSFERÈNCIES I SUBVENCIONS REBUDES	34.604.416,62

a) Ajuntament de Barcelona:

El detall de la quantitat rebuda per aquest concepte es el que s'exposa a continuació:

Descripció	Import
Aportació municipal 2024	21.288.735,96
APORTACIO MUNICIPAL EXTRAORDINARIA PLA DE PLAGUES	985.000,00
Pla Endreça 2024-2025	601.121,14
Increment Retribució 2,5% LPGC 2023 60%	268.364,98
Increment Retribució 0,5% IPCH 2023 60%	62.143,07
Increment Retribució 0,5% PIB 2023 60%	58.224,47
Increment Retribució 0,75 VLT 2023	115.787,74
Increment Retrib. modifi. RLT 2023	305.584,63
Increment Retribució 2,5% LPGC 2024	322.678,07
Increment Retribució 0,75 VLT 2024	139.192,79
Transferència Extra. Sobrecost Subministrament	557.758,04
Periodificació projectes afectats	310.712,28
Altres aportacions extraordinàries	42.010,76
TOTAL	25.057.313,93

b) Generalitat de Catalunya:

El detall de la quantitat rebuda per aquest concepte es el que s'exposa a continuació:

Descripció	Import
Serveis de salut pública	7.585.321,25
Servei en matèria de drogodependències 2024	747.529,27
Dèficit estructural ASPB i Increment modificació RLT	376.969,80
Increment Retribució 2023	232.198,98
Increment Retribució 2,5% LPGC 2024	134.171,31
TOTAL	9.076.190,61

Les transferències i subvencions descrites compleixen els requisits de reconeixement i valoració descrits a la nota 4.14.

15.1.2. Vendes i prestacions de serveis

- Els ingressos obtinguts per vendes i prestacions de serveis es detallen a continuació classificats en funció dels béns i/o serveis comercialitzats:

	Exercici 2024
Conveni orientació drogues a població en situació de marginalitat extrema	1.518.620,21
Conveni Càncer de Mama	148.418,73
Conveni Salut Laboral	212.617,85
Conveni (Alberg)	633.323,78
Ingressos anàlisi laboratori	417.870,02
Ingressos per cursos	4.768,17
TOTAL PRESTACIONS DE SERVEI	2.935.618,76

15.1.3. Altres ingressos

- Els ingressos obtinguts per altres conceptes son els que es detallen a continuació:

Descripció	Exercici 2024
Altres ingressos de gestió ordinària Multes i sancions per inspeccions sanitàries i altres	318.721,69
TOTAL ALTRES INGRESSOS DE GESTIÓ ORDINARIA	318.721,69

15.2. Despeses.

15.2.1. Transferències i subvencions concedides

- El detall de les transferències i subvencions concedides en l'exercici es facilita a continuació:

Institució	Exercici 2024
Institut Municipal d'Informàtica. Conveni de col·laboració contracte programa dins del Pla de Transformació Digital	83.354,40
Universitat Pompeu Fabra, conveni per al desenvolupament dels programes de formació en salut pública (Màster i Diploma en salut pública)	90.000,00
Conveni Metges Medicina Preventiva	68.715,61
Becaris	68.274,38
Conveni IIB-Sant Pau	15.000,00
Associació BIDÓ NOU BARRIS. Projecte Salut i Circ	53.877,12
Johns Hopkins Bloomberg School of Pùblic Health conveni en matèria d'assessoria, consultoria, formació i investigació en salut pública	50.000,00
CONVENI COL-LAB. FIRHSCSP 2023	36.850,00
Altres Subvencions	25.272,55
TRANSFERÈNCIES CORRENTS	521.344,06

15.2.2. Despeses de personal

- Les despeses de personal de l'exercici es detallen a continuació:

	Exercici 2024
Sous i salaris	14.243.129,49
Sous salaris i assimilats	14.243.129,49
Cotitzacions socials de l'ocupador	4.179.466,21
Càrregues socials	4.179.466,21
DESPESES DE PERSONAL	18.422.595,70

El personal es regeix per les condicions establertes a l'acord de condicions de treball per al personal funcionari de l'Ajuntament de Barcelona amb vigència 31 de desembre de 2024.

El nombre mitjà de treballadors en l'exercici 2024 i a 31 de desembre s'ha detallat a la nota 1.6 d'aquesta memòria.

15.2.3. Altres despeses de gestió ordinària

- El saldo del present epígraf es detalla a continuació:

	Exercici 2024
Serveis exteriors:	16.614.949,14
Arrendaments i cànons	921.573,38
Reparacions i conservacions	1.061.623,05
Serveis professionals independents	4.836.520,31
Transports	41.149,58
Primes d'assegurança	27.970,70
Serveis bancaris	1.197,80
Publicitat, propaganda i relacions públiques	40.833,55
Subministraments	1.505.870,11
Altres serveis	8.178.210,66
Altres tributs	3.738,78
ALTRES DESPESES DE GESTIÓ ORDINÀRIA	16.618.687,92

- a) Arrendaments i cànons:

Inclou principalment el cànon satisfet a l'Ajuntament de Barcelona per l'ús dels immobles destinats a la prestació dels serveis que constitueixen l'objecte de l'**AGÈNCIA**, el lloguer de les oficines de l'avinguda Riera de Cassoles n° 63-65 i oficines de la plaça Lesseps n° 8 de Barcelona i altres lloguers de fotocopiadores i altres llicències de caràcter anual.

- b) Reparacions i conservacions:
Conté els serveis de manteniment realitzat sobre les instal·lacions de l'**AGÈNCIA** per tal de garantir el correcte funcionament de les mateixes.
- c) Serveis professionals independents:
Inclou principalment els serveis contractats a diferents tercers en concepte de estudis i treballs de desertització, desinsectació i desratització.
- d) Subministraments:
Inclou la despesa corrent en subministraments d'aigua, electricitat i gas i altres materials per a laboratori i productes químics necessaris per a la realització de l'activitat objecte de l'**AGÈNCIA**.
- e) Altres serveis:
Inclou despeses en concepte de dietes, missatgeria, el servei de neteja i seguretat i altres contractes de gestió les anualitats dels quals es detallen a la nota 2 de la present memòria.

16. PROVISIONS I CONTINGÈNCIES

16.1. L'**AGÈNCIA** no té cap provisió reconeguda en el passiu del balanç.

16.2. Els passius que tenen la consideració de contingents per a l'Entitat es relacionen a continuació:
L'**AGÈNCIA** no té cap passiu contingent.

16.3. Els actius que tenen la consideració de contingents per a l'Entitat es relacionen a continuació:
L'**AGÈNCIA** no té cap actiu contingent.

17. INFORMACIÓ SOBRE EL MEDI AMBIENT

L'**AGÈNCIA** ha registrat les següents obligacions amb càrrec al pressupost de l'exercici que tenen incidència concreta sobre el medi ambient.

	Exercici 2024
Recollida de xeringues en àrees de drogodependències i vacunes	22.808,50
Recollida de residus químics al laboratori	17.536,27
OBLIGACIONS RELACIONADES AMB EL MEDI AMBIENT	40.344,77

18. ACTIUS EN ESTAT DE VENDA

L'**AGÈNCIA** no té cap actiu en estat de venda.

19. PRESENTACIÓ PER ACTIVITATS DEL COMPTE DEL RESULTAT ECONÒMIC-PATRIMONIAL

Atès que és opcional, no es desenvolupa.

20. OPERACIONS PER ADMINISTRACIÓ DE RECURSOS PER COMPTE D'ALTRES ENS PÚBLICS

L'AGÈNCIA no té operacions per administració de recursos per compte d'altres ens públics.

21. OPERACIONS NO PRESSUPOSTÀRIES DE TRESORERIA

A continuació s'informa sobre les operacions no pressupostàries de tresoreria que comprenen aquelles operacions realitzades durant l'exercici que han donat lloc al naixement o extinció de:

- Deutors i creditors que, d'acord amb la normativa vigent per a l'Entitat, no s'hagin d'imputar al seu pressupost, ni en el moment del seu naixement ni en el del seu venciment.
- Partides representatives de cobraments i pagaments pendents d'aplicació definitiva, tant per operacions pressupostàries com no pressupostàries.

21.1. Estat de deutors no pressupostaris.

Compte	Concepte	Saldo a 1 de gener	Modificacions saldo inicial	Càrrecs realitzats en l'exercici	Total deutors	Abonaments realitzats en l'exercici	Deutors pendents de cobrament a 31 de desembre
	Codi Descripció						
440	Deutors per IVA Repercutit	46.429,38	-	83.834,22	130.263,60	95.978,33	34.285,27
Total compte 440		46.429,38	-	83.834,22	130.263,60	95.978,33	34.285,27
449	Altres deutors no pressupostaris	1.330,38	-	0,00	1.330,38	0,00	1.330,38
Total compte 449		1.330,38	-	0,00	1.330,38	0,00	1.330,38
471	Seguretat social, deutora	34.008,72	-	471.432,36	505.441,08	456.397,75	49.043,33
Total compte 471		34.008,72	-	471.432,36	505.441,08	456.397,75	49.043,33
566	Dipòsits constituïts	24.865,00	-	0,00	24.865,00	0,00	24.865,00
Total compte 566		24.865,00	-	0,00	24.865,00	0,00	24.865,00
Total altres deutors no pressupostaris		106.633,48	-	555.266,58	661.900,06	552.376,08	109.523,98

21.2. Estat de creditors no pressupostaris.

Compte	Concepte		Saldo a 1 de gener	Abonaments realitzats en l'exercici	Total creditors	Càrrecs realitzats en l'exercici	Creditors pendents de cobrament a 31 de desembre
	Codi	Descripció					
419.00		Retencions judicials al personal	-20.079,33	1.212,35	-18.866,98	1.212,35	-20.079,33
419.01		Ingressos duplicats o excessius	-19.503,81	10.445,53	-9.058,28	21.573,61	-30.631,89
Total compte 419			-39.583,14	11.657,88	-27.925,26	22.785,96	-50.711,22
561		Caixa de dipòsits municipals	-127.516,84	3.028,95	-124.487,89	21.756,85	-146.244,74
Total compte 561			-127.516,84	3.028,95	-124.487,89	21.756,85	-146.244,74
475.00		HP, creditora per IVA	-29.648,22	79.833,83	50.185,61	83.254,71	-33.069,10
475.10		Retencions IRPF personal	-407.257,62	3.172.507,98	2.765.250,36	3.199.346,97	-434.096,61
475.118		Retencions becaris	-882,52	6.560,52	5.678,00	5.755,03	-77,03
475.175		Ret. Profession. no resident (24%)	-1.224,00	1.224,00	0	0	0
475.180		Retencions lloguers (19%)	-2.970,29	18.882,82	15.912,53	20.480,98	-4.568,45
475.181		Retencions cursos i conferències	0,00	31,5	31,50	241,50	-210,00
475.183		Retencions professionals	-1.734,90	29.224,95	27.490,05	30.726,76	-3.236,71
475.185		Ret. Profes. nous establiments	0	181,16	181,16	181,16	0
475.99		Altres retencions	-79,05	1.833,24	1.754,19	1.754,19	0
Total compte 475			-443.796,60	3.310.280,00	2.866.483,40	3.341.741,30	-475.257,90
476		Seguretat Social Creditora	-366.242,49	4.853.937,63	4.487.695,14	4.883.368,84	-395.673,70
Total compte 476			-366.242,49	4.853.937,63	4.487.695,14	4.883.368,84	-395.673,70
477		Hisenda pública	0,00	87.793,08	87.793,08	88.372,59	-579,51
Total compte 477			0,00	87.793,08	87.793,08	88.372,59	-579,51
Total altres creditors no pressupostaris			-977.139,07	8.266.697,54	7.289.558,47	8.358.025,54	-1.068.467,07

21.3. Estat de partides pendents d'aplicació.

Pagaments pendents d'aplicació

Compte	Concepte		Pagaments pendents d'aplicació a 1 de gener	Modificacions saldo inicial	Pagaments realitzats en l'exercici	Total pagaments pendents d'aplicació	Pagaments aplicats en l'exercici	Pagaments pendents d'aplicació a 31 de desembre
	Codi	Descripció						
554		Cobraments pendents de formalització	0,00	-	37.078.121,84	37.078.121,84	37.078.121,84	0,00
Total compte 554			0,00	-	37.078.121,84	37.078.121,84	37.078.121,84	0,00
Total cobraments pendents d'aplicació			0,00	-	37.078.121,84	37.078.121,84	37.078.121,84	0,00

22. CONTRACTACIÓ ADMINISTRATIVA

A continuació es detallen els imports agregats de les contractacions administratives realitzades en l'exercici en funció del seu procediment d'adjudicació.

Tipus de contracte	Procediment obert			Procediment restringit			Procediment negociat			Procediment menors			Diàleg competitiu	Adjudicació directa (1)	Total	
	Múltiplic. Criteris	Únic criteri	Total	Múltiplic. Criteris	Únic criteri	Total	Amb publicitat	Sense publicitat	Total	Múltiplic. Criteris	Únic criteri	Total				
D'obres												24.962,98	24.962,98		24.962,98	24.962,98
De subministraments	190.134,31		190.134,31					714.324,43	714.324,43			499.605,60	499.605,60		499.605,60	1.404.064,34
Patrimonials																
De gestió d'e serveis públics																
De serveis	309.136,27		309.136,27					652.181,76	652.181,76			1.694.514,92	1.694.514,92		1.694.514,92	2.655.832,95
De concessió d'obra pública																
De col·laboració entre el sector públic i privat																
De caracter administratiu especial																
Altres																
TOTAL	499.270,58		499.270,58					1.366.506,19	1.366.506,19			2.219.083,50	2.219.083,50		2.219.083,50	4.084.860,27

(1) Imports obtinguts dels contractes amb data d'adjudicació 2024 publicats al RPC o informats però pendents de publicar per part del RPC

Per Adjudicació directa s'informen contractes menors que contempla la Llei de Contractes del Sector Públic.

En aquesta taula no es troben pròrrogues, modificacions ni contractes derivats d'acord marc

Els imports d'adjudicació es contemplen sense IVA

En el cas de contractes plurianuals es reflexa l'import d'adjudicació

23. VALORS REBUTS EN DIPÒSIT

El detall dels conceptes mitjançant els quals es registren comptablement els valors rebuts en dipòsit, entre els quals s'inclouen els avals i les assegurances de caució rebuts, és el següent:

Constitució	Adj.Ppal	Cognom/Raó Social	Import
20/11/2012	143000679	VERBLAU SA	569,84
11/12/2012	143000845	ASOCIACIÓN BIENESTAR Y DESARROLLO	34.567,63
05/05/2015	143001082	VALORIZA FACILITIES, S.A.U.	4.486,72
29/12/2016	143001048	AGILENT TECHNOLOGIES SPAIN, S.L.	4.574,04
16/01/2017	143000667	SGS TECNOS SA	3060
30/01/2017	143001124	MC SPA SOCIEDAD DE PREVENCIÓN, S.L.	1.980,88
25/04/2017	143000664	MERCK CHEMICALS AND LIFE SCIENCE S.	1.503,95
20/07/2017	143002113	TECNOVE SL	8.975,00
31/08/2017	143000627	LOKIMICA SA	12.006,69
10/11/2017	143000845	ASOCIACIÓN BIENESTAR Y DESARROLLO	118.770,25
09/02/2018	143001048	AGILENT TECHNOLOGIES SPAIN, S.L.	4.140,56
29/06/2018	143000845	ASOCIACIÓN BIENESTAR Y DESARROLLO	13.332,70
09/08/2018	143001048	AGILENT TECHNOLOGIES SPAIN, S.L.	5.784,54
31/10/2018	143000845	ASOCIACIÓN BIENESTAR Y DESARROLLO	2.815,26
31/12/2018	143000845	ASOCIACIÓN BIENESTAR Y DESARROLLO	6.172,70
01/02/2019	143001736	OPTIMA FACILITY SERVICES SL	1.410,86
01/02/2019	143000627	LOKIMICA SA	50.715,58
01/02/2019	143000627	LOKIMICA SA	1.050,00
28/06/2019	143000845	ASOCIACIÓN BIENESTAR Y DESARROLLO	3.368,54
06/11/2019	143000627	LOKIMICA SA	16.237,80
13/11/2019	143002957	SERVEIS INTEGRALS DE MANTENIMENT	24.652,64
17/12/2019	143000810	MERCK LIFE SCIENCE SLU.	1.387,25
26/02/2020	143000627	LOKIMICA SA	25.515,00
28/10/2020	143003167	MULTISERVEIS NDAVANT SL	27.663,40
18/12/2020	143002896	METROHM HISPANIA SL	995,59
21/12/2020	143000627	LOKIMICA SA	201.370,48
25/01/2021	143000627	LOKIMICA SA	41.142,85
24/02/2021	143003167	MULTISERVEIS NDAVANT SL	677,64
30/04/2021	143001061	MCV, S.A.	2.662,50
21/05/2021	143000667	SGS TECNOS SA	3.128,08
02/06/2021	143002230	QUIRON PREVENCIÓN SLU	1.914,00
04/06/2021	143000627	LOKIMICA SA	3.399,87
02/07/2021	143003390	TEKNO SERVICES SL	699,57
14/07/2021	143001959	FUNDACIO PERE TARRES	3.549,00
22/07/2021	143000832	ASSOCIACIO SANT MARTI ESPORT	4.533,87
23/07/2021	143000832	ASSOCIACIO SANT MARTI ESPORT	3420,16
27/08/2021	143002896	METROHM HISPANIA SL	2.686,05
29/09/2021	143002979	ITGLOBAL SL	1.796,34
15/10/2021	143000635	ANTONIO MATACHANA SA	2050
25/10/2021	143001064	SERVICIOS MICROINFORMATICS, S.A.	1.456,20
04/11/2021	143000736	INSTITUT GENUS SL	28.082,70
09/11/2021	143000627	LOKIMICA SA	29.918,98
22/11/2021	143003112	ATENTO TELESERVICIOS ESPAÑA SAU	41.495,95
22/11/2021	143000860	ASSOCIACIO CEPES	13.934,15
29/11/2021	143000845	ASOCIACIÓN BIENESTAR Y DESARROLLO	8.017,05
29/11/2021	143000845	ASOCIACIÓN BIENESTAR Y DESARROLLO	126.278,73
03/12/2021	143000690	WATERS CROMATOGRAFIA SA	2.915,00
22/12/2021	143000804	LABS DIVISION SL (GRUPO SAME)	5.785,12
21/01/2022	143000994	SIDASTUDI	1.442,14
01/02/2022	143000995	THERMO FISHER SCIENTIFIC, S.L.U.	5.810,20

Constitució	Adj.Ppal	Cognom/Raó Social	Import
14/02/2022	143003167	MULTISERVEIS NDAVANT SL	706,15
28/02/2022	143002896	METROHM HISPANIA SL	1.096,87
03/03/2022	143000810	MERCK LIFE SCIENCE SLU.	3.015,15
05/03/2022	143000758	COLOMBA CONTROL SL	1.635,48
24/03/2022	143000860	ASSOCIACIO CEPS	12,02
29/03/2022	143001371	SRCL CONSENUR SLU	3.110,25
30/03/2022	143001665	SEIDOR CONSULTING	2.769,85
08/04/2022	143003112	ATENTO TELESERVICIOS ESPAÑA SAU	328,08
19/05/2022	143002347	LA MARINA UNIO D'ENTITATS	3.690,65
21/06/2022	143000733	NIRCO SL	2.257,45
27/07/2022	143003591	IB2 SEGURETAT CATALUNYA, SL	1.194,75
26/08/2022	143002835	PROJECTES SISTEMES I GEODESIA SL	4.712,72
05/10/2022	143001061	MCV, S.A.	1.340,00
15/11/2022	143003167	MULTISERVEIS NDAVANT SL	315,02
21/12/2022	143001061	MCV, S.A.	4.269,97
23/12/2022	143000690	WATERS CROMATOGRAFIA SA	6.279,75
03/02/2023	143003672	ARESTES SERVEIS INFORMATICS SL	3.480,96
28/03/2023	143001371	SRCL CONSENUR SLU	1.452,81
11/04/2023	143000995	THERMO FISHER SCIENTIFIC, S.L.U.	1.526,40
12/04/2023	143001048	AGILENT TECHNOLOGIES SPAIN, S.L.	5.746,59
24/05/2023	143003573	Ambifood, Esp. SL	2.324,75
26/05/2023	143002896	METROHM HISPANIA SL	1615,4
26/05/2023	143003927	TECNOAMBIENTE SLU	6.350,12
14/06/2023	143002896	METROHM HISPANIA SL	2.480,00
30/06/2023	143001943	ABAST SYSTEMS - SOLUTIONS, S.L.	115,75
30/06/2023	143001943	ABAST SYSTEMS - SOLUTIONS, S.L.	1.537,30
05/07/2023	143003932	ETIC DATA CLOUD & SERVICIE SL	391,25
05/07/2023	143003937	INFORMATICA I COMUNICACIONS DE TARR	458
08/09/2023	143000635	ANTONIO MATACHANA SA	3.449,50
25/10/2023	143000845	ASOCIACIÓN BIENESTAR Y DESARROLLO	365.257,22
31/10/2023	143002957	SERVEIS INTEGRALS DE MANTENIMENT	25.298,81
13/11/2023	143000754	GREENBIT	2.230,78
22/12/2023	143000995	THERMO FISHER SCIENTIFIC, S.L.U.	10.481,15
28/12/2023	143000810	MERCK LIFE SCIENCE SLU.	2.998,90
28/12/2023	143001048	AGILENT TECHNOLOGIES SPAIN, S.L.	11.728,00
12/01/2024	143004063	DISPROIN LEVANTE SL	5.815,52
19/02/2024	143003573	Ambifood, Esp. SL	2.091,05
20/02/2024	143002896	METROHM HISPANIA SL	1.839,28
28/02/2024	143003187	AB SCIEX SPAIN, SL	2654
08/03/2024	143003941	SEIDOR SOLUTIONS S L	236,51
15/03/2024	143000627	LOKIMICA SA	1.925,00
15/03/2024	143000627	LOKIMICA SA	39.500,00
12/04/2024	143000636	METTLER-TOLEDO SAE	855,10
13/05/2024	143003591	IB2 SEGURETAT CATALUNYA, SL	1.329,65
29/05/2024	143000868	FUNDACIO AMBIT PREVENCIO	90.455,81
05/06/2024	143003187	AB SCIEX SPAIN, SL	265,40
06/06/2024	143004232	GRAN VIA COURIER SL	1.798,50
13/06/2024	143002230	QUIRON PREVENCION SLU	3.679,83
21/06/2024	143001061	MCV, S.A.	4.104,00
03/07/2024	143000804	LABS DIVISION SL (GRUPO SAME)	2572,9
05/07/2024	143003937	INFORMATICA I COMUNICACIONS DE TARR	280,00
10/07/2024	143003941	SEIDOR SOLUTIONS S L	1.636,52
10/07/2024	143003941	SEIDOR SOLUTIONS S L	506,79
29/08/2024	143004307	Objetivo Tarsys SL	1.979,36
01/10/2024	143000674	TCA - TECNICAS DE CONTROL Y ANALISI	1317,5
04/10/2024	143001061	MCV, S.A.	775,00
17/10/2024	143000690	WATERS CROMATOGRAFIA SA	18.593,75

Constitució	Adj.Ppal	Cognom/Raó Social	Import
24/10/2024	143004373	Serveis de Personal i Neteja SL	31.295,00
11/11/2024	143001943	ABAST SYSTEMS – SOLUTIONS, S.L.	1.100,00
17/11/2024	143000627	LOKIMICA SA	317.269,70
19/11/2024	143000627	LOKIMICA SA	52.128,77
20/11/2024	143000690	WATERS CROMATOGRÀFIA SA	6.831,37
20/11/2024	143002896	METROHM HISPANIA SL	1.839,59
22/11/2024	143002115	GESOP	2.433,70
24/12/2024	143001061	MCV, S.A.	3.043,13
06/02/2025	143003573	Ambifood, Esp. SL	2.342,72
			2.002.057,35

24. INFORMACIÓ PRESSUPOSTÀRIA

24.1. Exercici corrent.

1) Pressupost de despeses

a) Modificacions de crèdit:

E	Text Econòmic	SUPLEMENT S CRED.	AMPLIACION S	TRANSFER. (+)	TRANSFER. (-)	INCORP. ROMANENTS	GENER. INGRESSOS	TOTAL MODIF.
1	DESPESES DE PERSONAL	271.660,35	15.226,00	0,00	510.747,77	86.015,00	0,00	-137.846,42
2	DESP.EN BÉNS CORRENTS I SERV.	477.612,01	6.600,00	333.239,18	0,00	255.836,93	431.973,56	1.505.261,68
4	TRANSFERÈNCIES CORRENTS	0,00	0,00	168.158,75	0,00	88.100,13	0,00	256.258,88
6	INVERSIONS REALS	530.000,00	0,00	9.349,84	0,00	1.855,30	657.463,43	1.198.668,57
		1.279.272,36	21.826,00	510.747,77	510.747,77	431.807,36	1.089.436,99	2.822.342,71

b) Romanents de crèdit

No existeixen romanents de crèdit incorporables a data 31 de desembre de 2024.

c) Creditors per operacions pendents d'aplicar al Pressupost.

L'import de les operacions pendents d'aplicar al pressupost, a 31 de desembre de 2024, és de 53.697,60 euros.

2) Pressupost d'ingressos

a) Procés de gestió

a.1) Drets anul·lats:

Econòmic	Text Econòmic	ANUL. DE LÍQUID.	DEVOL. INGRESSOS	TOTAL ANUL·LACIONS
3	TAXES I ALTRES INGRESSOS	13.181,23	3.286,45	16.467,68
4	TRANSFERÈNCIES CORRENTS	1.483,98	0,00	1.483,98
		14.665,21	3.286,45	17.951,66

a.2) Drets cancel·lats:

Durant l'exercici 2024 no s'ha cancel·lat cap dret de l'exercici corrent.

3) Recaptació neta

Econ	Text Econòmic	RECAPTACIÓ TOTAL	DEVOL. INGRESSOS	RECAPTACIÓ NETA
31907	TAXA REGISTRE I AUTORITZACIONS	53.837,73	2.151,55	51.686,18
34904	PREUS PÚBLICS: INGRESSOS ANÀLISI LABORATORI	367.976,38	0,00	367.976,38
34906	PREUS PÚBLICS: INGRESSOS CURSOS	4.768,17	0,00	4.768,17
36100	VENDES DE B. I S.: SERVEI CATALÀ DE LA SALUT	2.987.078,84	0,00	2.987.078,84
39190	MULTES I SANCIONS	99.565,74	1.134,90	98.430,84
39900	ALTRES INGRESSOS DIVERSOS	3.203,19	0,00	3.203,19
Total		3.516.430,05	3.286,45	3.513.143,60
40000	TRANSF. CORRENTS DE L'ADM. GRAL. DE L' AJUNTAMENT	21.513.844,89	0,00	21.513.844,89
41000	TRANSF. CORRENTS D'OOAA DE L' AJUNTAMENT	111.818,00	0,00	111.818,00
42090	DE L'ADM.GRAL.DE L'ESTAT	152.081,00	0,00	152.081,00
45060	ALTR.TRANSF.CORR. DE CONV. SUBS. AMB LA CCAA	8.167.329,06	0,00	8.167.329,06
46700	DE CONSORCIS	1.747,52	0,00	1.747,52
49700	ALTR.TRANSFER. DE LA UE	16.817,80	0,00	16.817,80
Total		29.963.638,27	0,00	29.963.638,27
70000	TRANSF.DE CAP.DEL'ADM.GRAL.DE L'AJ	40.995,78	0,00	40.995,78
Total		40.995,78	0,00	40.995,78
		33.521.064,10	3.286,45	33.517.777,65

b) Devolucions d'ingressos

Econòmic	Text Econòmic	PENDENT AL 1-1	REC. EN L'EXERCICI	TOTAL DEVOL. REC.	PAGADES EN EXERC.	PENDENT ACTUAL
31907	TAXA REGISTRE I AUTORITZACIONS	64,25	2.087,30	2.151,55	2.151,55	0,00
39190	MULTES I SANCIONS	0,00	1.134,90	1.134,90	1.134,90	0,00
Total		64,25	3.222,20	3.286,45	3.286,45	0,00
		64,25	3.222,20	3.286,45	3.286,45	0,00

24.2. Exercicis tancats.

1) Pressupost de despeses. Obligacions de pressupostos tancats.

Econ	Text Econòmic	OBL.REC. AL 1.1	MODIFIC. I ANUL.	TOTAL OBL. REC.	PAGAM. REALITZATS	OBL. PENDENT PAG.
20200	ARRENDAMENTS EDIFICIS I ALTRES CONSTRUCCIONS	16.511,36	0,00	16.511,36	16.511,36	0
20400	ARRENDAMENTS ELEMENTS DE TRANSPORT	726,00	0,00	726,00	726,00	0
20600	ARRENDAMENTS EQUIPS PROCÉS INFORMACIÓ	12.674,38	0,00	12.674,38	12.674,38	0
20900	CÀNONS	213.472,21	0,00	213.472,21	213.472,21	0
21200	MANTENIMENT EDIFICIS I ALTRES CONSTRUCCIONS	61.237,62	0,00	61.237,62	61.237,62	0
21300	MANT. MAQUINÀRIA, INSTAL·LACIONS I UTILLATGE	14.733,33	0,00	14.733,33	14.733,33	0
21600	MANTENIMENT EQUIPS PROCÉS INFORMACIÓ	6.010,95	0,00	6.010,95	6.010,95	0
22000	MATERIAL D'OFICINA ORDINARI NO INVENTARIABLE	560,44	0,00	560,44	560,44	0
22001	PREMSA, REVISTES, LLIBRES I ALTRES PUBLICACIONS	887,97	0,00	887,97	887,97	0

22002	MATERIAL INFORMÀTIC NO INVENTARIABLE	1.906,42	0,00	1.906,42	1.906,42	0
22100	ENERGIA ELÈCTRICA	18.527,93	0,00	18.527,93	18.527,93	0
22101	AIGUA	1.972,96	0,00	1.972,96	1.972,96	0
22102	GAS	5.362,28	0,00	5.362,28	5.362,28	0
22103	COMBUSTIBLE I CARBURANTS	106,06	0,00	106,06	106,06	0
22104	VESTUARI	863,69	0,00	863,69	863,69	0
22106	PRODUCTES FARMACÈUTICS I MATERIAL SANITARI	8.166,99	0,00	8.166,99	8.166,99	0
22190	MEDIS DE CULTIU	1.319,80	0,00	1.319,80	1.319,80	0
22191	PRODUCTES QUÍMICS (REACTIUS)	22.659,31	0,00	22.659,31	22.659,31	0
22192	SUBMINISTRAMENT GASOS LABORATORI	10.746,09	0,00	10.746,09	10.746,09	0
22199	ALTRES SUBMINISTRAMENTS	14.995,58	0,00	14.995,58	14.995,58	0
22200	SERVEIS DE TELECOMUNICACIONS	2.075,55	0,00	2.075,55	2.075,55	0
22201	COMUNICACIONS POSTALS	3.544,15	0,00	3.544,15	3.544,15	0
22203	COMUNICACIONS INFORMÀTIQUES	5.354,93	0,00	5.354,93	5.354,93	0
22300	SERVEIS DE TRANSPORT	7.055,20	0,00	7.055,20	7.055,20	0
22601	ATENCIONS PROTOCOLÀRIES I REPRESENTATIVES	1.694,00	0,00	1.694,00	1.694,00	0
22606	REUNIONS, CONFERÈNCIES I CURSOS	11.077,79	0,00	11.077,79	11.077,79	0
22607	FORMACIÓ I PROMOCIÓ	372,55	0,00	372,55	372,55	0
22699	ALTRES DESP. DIVERSES (MATERIAL, SUBMIN. I ALTR.)	1.447,07	0,00	1.447,07	1.447,07	0
22700	SERVEIS DE NETEJA	56.590,45	0,00	56.590,45	56.590,45	0
22701	SERVEIS DE SEGURETAT	19.407,44	0,00	19.407,44	19.407,44	0
22706	ESTUDIS I TREBALLS TÈCNICS	498.381,10	0,00	498.381,10	498.381,10	0
22710	RECOLLIDA DE RESIDUS	5.456,24	0,00	5.456,24	5.456,24	0
22799	ALTRES CONTRACTES DE GESTIÓ	771.513,99	0,00	771.513,99	771.513,99	0
24000	DESPESES D'IMPRESA	2.913,32	0,00	2.913,32	2.913,32	0
Total		1.800.325,15	0,00	1.800.325,15	1.800.325,15	0,00
48040	T.C. a ICS	314,63	0,00	314,63	314,63	0
48289	SUBV. NOMIN. A ASSOCIACIO BIDO DE NOU BARRIS	52.564,67	0,00	52.564,67	52.564,67	0
48317	SUBV NOM. UPF DESENV. MASTER SALUT PUBLICA	90.000,00	0,00	90.000,00	90.000,00	0
Total		142.879,30	0,00	142.879,30	142.879,30	0,00
62200	EDIFICIS I ALTRES CONSTRUCCIONS	23.619,62	0,00	23.619,62	23.619,62	0
62300	MAQUINÀRIA	57.188,54	0,00	57.188,54	57.188,54	0
62600	APARELLS INFORMÀTICS	102.592,73	0,00	102.592,73	102.592,73	0
64100	INVERSIONS DE CARÀCTER IMMATERIAL	35.735,17	0,00	35.735,17	35.735,17	0
Total		219.136,06	0,00	219.136,06	219.136,06	0,00
		2.162.340,51	0,00	2.162.340,51	2.162.340,51	0,00

2) Drets a cobrar de pressupostos tancats:

Econ	Text Econòmic	PREV. INICIAL	PREV. DEFINITIVA	DRETS RECONEGUTS	DRETS LIQUIDATS	DRETS ANUL./CANC.	RECAPTAT LIQUIDAT	PEND. COBRAMENT
31007		68,66	68,66	68,66	68,66	0	0,00	68,66
31008		269,58	269,58	269,58	269,58	0	0,00	269,58
31903	TAXA CONTROL SANITARI (CARNS F)	2.023,00	2.023,00	2.023,00	2.023,00	0	2.023,00	0,00
31905	TAXA EMISSIO CERTIFICATS SANITARIS	14.788,30	14.788,30	14.788,30	14.788,30	0	14.788,30	0,00
31907	TAXA REGISTRE I AUTORIZACIONS	9.209,46	9.209,46	9.209,46	9.209,46	0	59,30	9.150,16
31908	TAXA D'INSPECCIO SANITARIA	127.111,83	127.111,83	127.111,83	127.111,83	0	127.111,83	0,00
31920	TAXA DE CONTROL AMBIENTAL	37.308,20	37.308,20	37.308,20	37.308,20	0	3.115,62	34.192,58
34904	PREUS PUBLICS ANALISI LABORATORI	268.899,58	268.899,58	268.899,58	263.632,78	5.266,80	113.945,50	149.687,28
34906	PREUS PUBLICS CURSOS	4.594,17	4.594,17	4.594,17	4.594,17	0	4.594,17	0,00
36100	VENDES DE BÉNS I SERVEIS: SCS	309.652,68	309.652,68	309.652,68	309.652,68	0	309.652,68	0,00
39100		80.045,88	80.045,88	80.045,88	80.045,88	0	0,00	80.045,88
39190	MULTES MULTES	791.563,81	791.563,81	791.563,81	791.563,81	0	85.506,77	706.057,04
Total		1.645.535,15	1.645.535,15	1.645.535,15	1.640.268,35	5.266,80	660.797,17	979.471,18
40000	TRANSF.CORR. DE L'ADM.GRAL.DE L'	1.524.664,11	1.524.664,11	1.524.664,11	1.524.664,11	0	1.347.978,57	176.685,54
45060	T.C. CONVENIS SUBSCRITS AMB CCAA	1.098.984,22	1.098.984,22	1.098.984,22	1.098.984,22	0	1.096.947,50	2.036,72
49700	ALTR.TRANSFER. DE LA UE	88.547,56	88.547,56	88.547,56	88.547,56	0	48.998,62	39.548,94
Total		2.712.195,89	2.712.195,89	2.712.195,89	2.712.195,89	0,00	2.493.924,69	218.271,20
70000	TRANSF.DE CAP.DEL'ADM.GRAL.DE L'AJ	264.276,30	264.276,30	264.276,30	264.276,30	0	264.276,30	0,00
Total		264.276,30	264.276,30	264.276,30	264.276,30	0,00	264.276,30	0,00
		4.622.007,34	4.622.007,34	4.622.007,34	4.616.740,54	5.266,80	3.418.998,16	1.197.742,38

24.3. Exercicis posteriors.

1) Compromisos de despesa amb càrrec a pressupostos d'exercicis posteriors.

Econòmic	Descr.Econòmic	Programa	Descr.Programa	EXERCICI 2025	EXERCICI 2026	EXERCICI 2027	EXERC.
20200	ARRENDAMENTS EDIFICIS I ALTRES CONSTRUCCIONS	31130	PREVENCIÓ I ATENCIÓ A DROGODEPENDÈNCIES	98.152,71	0,00	0,00	0,00
20200	ARRENDAMENTS EDIFICIS I ALTRES CONSTRUCCIONS	31100	DIRECCIÓ DE RECURSOS	476.107,73	0,00	0,00	0,00
20600	ARRENDAMENTS EQUIPS PROCÉS INFORMACIÓ	31100	DIRECCIÓ DE RECURSOS	17.084,04	0,00	0,00	0,00
21200	MANTENIMENT EDIFICIS I ALTRES CONSTRUCCIONS	31130	PREVENCIÓ I ATENCIÓ A DROGODEPENDÈNCIES	4.173,94	0,00	0,00	0,00
21200	MANTENIMENT EDIFICIS I ALTRES CONSTRUCCIONS	31160	LABORATORI	7.013,16	0,00	0,00	0,00
21200	MANTENIMENT EDIFICIS I ALTRES CONSTRUCCIONS	31100	DIRECCIÓ DE RECURSOS	309.457,56	0,00	0,00	0,00
21300	MANT. MAQUINÀRIA, INSTAL·LACIONS I UTILLATGE	31140	QUALITAT I INTERVENCIÓ AMBIENTAL	49.658,40	28.967,40	0,00	0,00
21300	MANT. MAQUINÀRIA, INSTAL·LACIONS I UTILLATGE	31160	LABORATORI	537.476,10	82.659,58	0,00	0,00
21400	MANTENIMENT MATERIAL DE TRANSPORT	31140	QUALITAT I INTERVENCIÓ AMBIENTAL	0,00	0,00	0,00	0,00
21400	MANTENIMENT MATERIAL DE TRANSPORT	31130	PREVENCIÓ I ATENCIÓ A DROGODEPENDÈNCIES	0,00	0,00	0,00	0,00
21500	MANTENIMENT MOBILIARI	31100	DIRECCIÓ DE RECURSOS	0,00	0,00	0,00	0,00
21600	MANTENIMENT EQUIPS PROCÉS INFORMACIÓ	31100	DIRECCIÓ DE RECURSOS	17.148,74	0,00	0,00	0,00
22000	MATERIAL D'OFICINA ORDINARI NO INVENTARIABLE	31100	DIRECCIÓ DE RECURSOS	0,00	0,00	0,00	0,00
22001	PREMSA, REVISTES, LLIBRES I ALTRES PUBLICACIONS	31160	LABORATORI	1.000,00	0,00	0,00	0,00
22100	ENERGIA ELÈCTRICA	31140	QUALITAT I INTERVENCIÓ AMBIENTAL	160.000,00	0,00	0,00	0,00
22100	ENERGIA ELÈCTRICA	31130	PREVENCIÓ I ATENCIÓ A DROGODEPENDÈNCIES	8.000,00	0,00	0,00	0,00
22100	ENERGIA ELÈCTRICA	31100	DIRECCIÓ DE RECURSOS	75.000,00	0,00	0,00	0,00
22100	ENERGIA ELÈCTRICA	31150	DIR. DE SEGURETAT ALIMENTÀRIA	1.200,00	0,00	0,00	0,00
22100	ENERGIA ELÈCTRICA	31160	LABORATORI	173.213,00	0,00	0,00	0,00
22101	AIGUA	31100	DIRECCIÓ DE RECURSOS	8.000,00	0,00	0,00	0,00
22101	AIGUA	31160	LABORATORI	8.000,00	0,00	0,00	0,00
22101	AIGUA	31130	PREVENCIÓ I ATENCIÓ A DROGODEPENDÈNCIES	750,00	0,00	0,00	0,00
22102	GAS	31100	DIRECCIÓ DE RECURSOS	10.000,00	0,00	0,00	0,00
22102	GAS	31160	LABORATORI	37.500,00	0,00	0,00	0,00
22103	COMBUSTIBLE I CARBURANTS	31140	QUALITAT I INTERVENCIÓ AMBIENTAL	749,99	0,00	0,00	0,00
22104	VESTUARI	31160	LABORATORI	1.000,00	0,00	0,00	0,00
22106	PRODUCTES FARMACÈUTICS I MATERIAL SANITARI	31130	PREVENCIÓ I ATENCIÓ A DROGODEPENDÈNCIES	93.600,00	0,00	0,00	0,00
22190	MEDIS DE CULTIU	31160	LABORATORI	220.795,53	0,00	0,00	0,00
22191	PRODUCTES QUÍMICS (REACTIUS)	31160	LABORATORI	224.905,81	13.576,66	0,00	0,00
22192	SUBMINISTRAMENT GASOS LABORATORI	31160	LABORATORI	86.495,08	0,00	0,00	0,00
22199	ALTRES SUBMINISTRAMENTS	31150	DIR. DE SEGURETAT ALIMENTÀRIA	665,50	0,00	0,00	0,00
22199	ALTRES SUBMINISTRAMENTS	31160	LABORATORI	373.109,32	82.013,09	0,00	0,00
22199	ALTRES SUBMINISTRAMENTS	31140	QUALITAT I INTERVENCIÓ AMBIENTAL	70.087,71	0,00	0,00	0,00
22200	SERVEIS DE TELECOMUNICACIONS	31100	DIRECCIÓ DE RECURSOS	41.015,00	0,00	0,00	0,00
22201	COMUNICACIONS POSTALS	31120	EPIDEMIOLOGIA	3.000,00	0,00	0,00	0,00
22201	COMUNICACIONS POSTALS	31100	DIRECCIÓ DE RECURSOS	17.925,82	0,00	0,00	0,00
22203	COMUNICACIONS INFORMÀTIQUES	31100	DIRECCIÓ DE RECURSOS	56.614,90	0,00	0,00	0,00
22300	SERVEIS DE TRANSPORT	31100	DIRECCIÓ DE RECURSOS	21.761,85	11.787,61	0,00	0,00
22400	PRIMES D'ASSEGURANCES	31100	DIRECCIÓ DE RECURSOS	30.000,00	0,00	0,00	0,00

Econòmic	Descr.Econòmic	Programa	Descr.Programa	EXERCICI 2025	EXERCICI 2026	EXERCICI 2027	EXERC.
22502	TRIBUTS DE LES ENTITATS LOCALS	31100	DIRECCIÓ DE RECURSOS	4.900,00	0,00	0,00	0,00
22607	FORMACIÓ I PROMOCIÓ	31160	LABORATORI	0,00	0,00	0,00	0,00
22607	FORMACIÓ I PROMOCIÓ	31100	DIRECCIÓ DE RECURSOS	3.558,53	0,00	0,00	0,00
22609	ACTIVITATS CULTURALS I ESPORTIVES	31199	PROJECTES AFECTATS DE RECERCA	25.000,00	0,00	0,00	0,00
22699	ALTRES DESP. DIVERSES (MATERIAL, SUBMIN. I ALTRES)	31100	DIRECCIÓ DE RECURSOS	1.500,00	0,00	0,00	0,00
22699	ALTRES DESP. DIVERSES (MATERIAL, SUBMIN. I ALTRES)	31130	PREVENCIÓ I ATENCIÓ A DROGODEPENDÈNCIES	2.458,00	0,00	0,00	0,00
22700	SERVEIS DE NETEJA	31100	DIRECCIÓ DE RECURSOS	378.669,50	354.808,13	0,00	0,00
22701	SERVEIS DE SEGURETAT	31100	DIRECCIÓ DE RECURSOS	30.784,20	0,00	0,00	0,00
22701	SERVEIS DE SEGURETAT	31160	LABORATORI	52.744,30	0,00	0,00	0,00
22706	ESTUDIS I TREBALLS TÈCNICS	31191	ÀREA DE QUALITAT I PROCESSOS	135.895,45	11.975,15	0,00	0,00
22706	ESTUDIS I TREBALLS TÈCNICS	31133	SALUT, ESCOLA I COMUNITAT	19.228,52	0,00	0,00	0,00
22706	ESTUDIS I TREBALLS TÈCNICS	31134	SALUT I BARRIS	270.513,12	0,00	0,00	0,00
22706	ESTUDIS I TREBALLS TÈCNICS	31120	EPIDEMIOLOGIA	118.760,30	0,00	0,00	0,00
22706	ESTUDIS I TREBALLS TÈCNICS	31100	DIRECCIÓ DE RECURSOS	196.658,39	0,00	0,00	0,00
22706	ESTUDIS I TREBALLS TÈCNICS	31110	SISTEMES D'INFORMACIÓ EN SALUT	53.286,44	0,00	0,00	0,00
22706	ESTUDIS I TREBALLS TÈCNICS	31121	SERVEI SALUT I TREBALL	22.781,15	0,00	0,00	0,00
22706	ESTUDIS I TREBALLS TÈCNICS	31141	VIGILÀNCIA I CONTROL DE PLAGUES URBANES	2.813.877,47	2.805.316,08	2.805.316,08	0,00
22706	ESTUDIS I TREBALLS TÈCNICS	31190	ÀREA DE RECERCA, DOCÈNCIA I COMUNICACIÓ	17.545,00	0,00	0,00	0,00
22706	ESTUDIS I TREBALLS TÈCNICS	31150	DIR. DE SEGURETAT ALIMENTÀRIA	18.143,95	0,00	0,00	0,00
22706	ESTUDIS I TREBALLS TÈCNICS	31140	QUALITAT I INTERVENCIÓ AMBIENTAL	105.375,76	4.390,68	0,00	0,00
22706	ESTUDIS I TREBALLS TÈCNICS	31160	LABORATORI	56.978,62	20.922,00	10.461,00	0,00
22706	ESTUDIS I TREBALLS TÈCNICS	31130	PREVENCIÓ I ATENCIÓ A DROGODEPENDÈNCIES	2.708,38	0,00	0,00	0,00
22706	ESTUDIS I TREBALLS TÈCNICS	31199	PROJECTES AFECTATS DE RECERCA	35.029,50	0,00	0,00	0,00
22710	RECOLLIDA DE RESIDUS	31160	LABORATORI	15.980,56	0,00	0,00	0,00
22710	RECOLLIDA DE RESIDUS	31130	PREVENCIÓ I ATENCIÓ A DROGODEPENDÈNCIES	7.602,83	0,00	0,00	0,00
22799	ALTRES CONTRACTES DE GESTIÓ	31130	PREVENCIÓ I ATENCIÓ A DROGODEPENDÈNCIES	6.028.280,26	3.072.323,46	813.163,90	0,00
				13.658.922,12	6.488.739,84	3.628.940,98	0,00
48100	T. CORRENTS: PREMIS, BEQUES I PENSIONS D'ESTUDIS	31100	DIRECCIÓ DE RECURSOS	23.681,70	0,00	0,00	0,00
48100	T. CORRENTS: PREMIS, BEQUES I PENSIONS D'ESTUDIS	31150	DIR. DE SEGURETAT ALIMENTÀRIA	716,33	0,00	0,00	0,00
48302	TRANSF. CORRENTS A LA UNIVERSITAT DE BARCELONA	31140	QUALITAT I INTERVENCIÓ AMBIENTAL	1.324,90	1.351,40	0,00	0,00
				25.722,93	1.351,40	0,00	0,00
62600	APARELLS INFORMÀTICS	31100	DIRECCIÓ DE RECURSOS	41.048,23	0,00	0,00	0,00
64100	INVERSIONS DE CARÀCTER IMMATERIAL	31100	DIRECCIÓ DE RECURSOS	51.310,29	0,00	0,00	0,00
				92.358,52	0,00	0,00	0,00
				13.777.003,57	6.490.091,24	3.628.940,98	0,00

2) Compromisos d'ingrés amb càrrec a pressupostos d'exercicis posterior.

L'AGÈNCIA no té compromisos d'ingrés amb càrrec a pressupostos d'exercicis posterior.

24.5. Romanent de tresoreria.

Components	2024	2023
1. (+) Fons líquids	1.750.996,49	1.519.649,02
2. (+) Drets pendents de cobrament	6.694.430,90	4.728.640,82
(+ del Pressupost corrent	5.387.164,54	3.434.644,73
(+ de Pressuposts tancats	1.197.742,38	1.187.362,61
(+ d'operacions no pressupostàries	109.523,98	106.633,48
3. (-) Obligacions pendents de pagament	(-) 3.332.527,95	(-) 3.139.479,58
(+ del Pressupost corrent	(-) 2.264.060,88	(-) 2.162.340,51
(+ de Pressuposts tancats	-	-
(+ d'operacions no pressupostàries	(-) 1.068.467,07	(-) 977.141,07
4. (+) Partides pendents d'aplicació	0,00	0,00
(-) cobraments realitzats pendents d'aplicació definitiva	0,00	0,00
(+) pagaments realitzats pendents d'aplicació definitiva	0,00	0,00
I. Romanent de tresoreria total (1 + 2 - 3 + 4)	5.112.899,44	3.108.808,26
II. Saldos de cobrament dubtós	(-) 1.139.354,24	(-) 1.151.765,89
III. Excés de finançament afectat	(-) 176.422,10	(-) 431.807,36
IV. Romanent de tresoreria per a despeses generals (I-II-III)	3.797.123,10	1.525.235,01

25. INDICADORS FINANCERS, PATRIMONIALS I PRESSUPOSTARIS

25.1. Indicadors financers i patrimonials

- 1) LIQUIDITAT IMMEDIATA: Reflecteix el percentatge de deutes pressupostaris i no pressupostaris que es poden atendre amb la liquiditat immediatament disponible.

$$\frac{\text{Fons líquids}}{\text{Passiu corrent}} = \frac{1.750.996,49}{5.066.936,00} = 34,56\%$$

Fons líquids: efectiu i altres actius líquids equivalents.

- 2) LIQUIDITAT A CURT TERMINI: Reflecteix la capacitat que té l'entitat per atendre a curt termini les seves obligacions pendents de pagament.

$$\frac{\text{Fons líquids} + \text{Drets pendents de cobrament}}{\text{Passiu corrent}} = \frac{7.138.161,03}{5.066.936,00} = 140,88\%$$

- 3) LIQUIDITAT GENERAL: Reflecteix en quina mesura tots els elements patrimonials que componen l'actiu corrent cobreixen el passiu corrent.

$$\frac{\text{Actiu corrent}}{\text{Passiu corrent}} = \frac{7.815.687,45}{5.066.936,00} = 154,25\%$$

- 4) ENDEUTAMENT PER HABITANT: En les entitats territorials i els seus organismes autònoms, aquest índex distribueix el deute total de l'entitat entre el nombre d'habitants.

$$\frac{\text{Passiu no corrent} + \text{passiu corrent}}{\text{Nombre d'habitants}} = \frac{5.066.936,00}{1.702.814} = 297,56\%$$

- 5) ENDEUTAMENT: Representa la relació entre la totalitat del passiu exigible (corrent i no corrent) respecte al patrimoni net més el passiu total de l'entitat.

$$\frac{\text{Passiu corrent} + \text{Passiu no corrent}}{\text{Passiu corrent} + \text{Passiu no corrent} + \text{Patrimoni net}} = \frac{5.066.936,00}{11.110.036,19} = 45,61\%$$

- 6) FLUX DE CAIXA: Reflecteix en quina mesura els fluxos nets de gestió de caixa cobreixen el passiu de l'entitat.

$$\frac{\text{Passiu no corrent}}{\text{Fluxos nets de gestió}} + \frac{\text{Passiu corrent}}{\text{Fluxos nets de gestió}} = \frac{-}{1.101.409,55} + \frac{5.066.936,00}{1.101.409,55} = 460,04\%$$

Fluxos nets de gestió: Import dels "Fluxos nets d'efectiu per activitats de gestió" de l'estat de fluxos d'efectiu.

- 7) PERÍODE MITJÀ DE PAGAMENT A CREDITORS COMERCIALS: Reflecteix el nombre de dies que per terme mitjà l'entitat triga a pagar als seus creditors comercials derivats, en general, de l'execució dels capítols 2 i 6 del pressupost.

27,29 dies.

- 8) PERÍODE MITJÀ DE COBRAMENT: Reflecteix el nombre de dies que per terme mitjà l'entitat triga a cobrar els seus ingressos, és a dir, a recaptar els seus drets reconeguts derivats de l'execució dels capítols 1 a 3 i 5, exclosos d'aquest últim capítol els ingressos que derivin d'operacions financeres.

55,53 dies

- 9) RÀTIOS DEL COMPTE DEL RESULTAT ECONÒMIC PATRIMONIAL.

Per a l'elaboració de les ràtios següents s'han de tenir en compte les equivalències amb els corresponents epígrafs del compte del resultat econòmic patrimonial de l'entitat:

ING. TRIB	Ingressos tributaris i urbanístics
TRANSFR	Transferències i subvencions rebudes
V. I PS	Vendes i prestació de serveis
D. PERS	Despeses de personal
TRANSFC	Transferències i subvencions concedides
APROV	Aprovisionaments

- i. Estructura dels ingressos.

INGRESSOS DE GESTIÓ ORDINÀRIA (IGOR)			
ING. TRIB/IGOR	TRANSFR/IGOR	V i PS/IGOR	Resta IGOR/IGOR
0,57%	90,89%	7,71%	0,84%

- ii. Estructura de les despeses.

DESPESES DE GESTIÓ ORDINÀRIA (IGOR)			
D. PERS. / DGOR	TRANSFC/DGOR	APROV/DGOR	Resta DGOR/DGOR
51,19%	1,45%	46,18%	1,18%

- iii. Cobertura de les despeses corrents: posa de manifest la relació existent entre les despeses de gestió ordinària i els ingressos de la mateixa naturalesa.

$$\frac{\text{Despeses gestió ordinària}}{\text{Ingressos gestió ordinària}} = \frac{35.987.617,55}{38.074.384,05} = 94,52\%$$

25.2. Indicadors pressupostaris

a) Del pressupost de despeses corrent:

- 1) EXECUCIÓ DEL PRESSUPOST DE DESPESES: Reflecteix la proporció dels crèdits aprovats en l'exercici que han donat lloc a reconeixement d'obligacions pressupostàries.

$$\frac{\text{Obligacions reconegudes netes}}{\text{Crèdits definitius}} = \frac{36.909.981,91}{39.147.032,94} = 94,29\%$$

- 2) REALITZACIÓ DE PAGAMENTS: Reflecteix la proporció d'obligacions reconegudes en l'exercici el pagament de les quals ja s'ha efectuat a la finalització d'aquest respecte al total d'obligacions reconegudes.

$$\frac{\text{Pagaments líquids}}{\text{Obligacions reconegudes netes}} = \frac{34.645.921,03}{36.909.981,91} = 93,87\%$$

- 3) DESPESA PER HABITANT: Per a les entitats territorials i els seus organismes autònoms, aquest índex distribueix la totalitat de la despesa pressupostària efectuada en l'exercici entre els habitants de l'entitat.

$$\frac{\text{Obligacions reconegudes netes}}{\text{Nombre d'habitants}} = \frac{36.909.981,91}{1.702.814} = 2.167,59$$

- 4) INVERSIÓ PER HABITANT: Per a les entitats territorials i els seus organismes autònoms, aquest índex distribueix la totalitat de la despesa pressupostària per operacions de capital efectuada en l'exercici entre el nombre d'habitants de l'entitat.

$$\frac{\text{Obligacions reconegudes netes (Cap. VI i VII)}}{\text{Nombre d'habitants}} = \frac{1.390.856,80}{1.702.814} = 81,68\%$$

- 5) ESFORÇ INVERSOR: Mostra la proporció que representen les operacions de capital efectuades en l'exercici en relació amb la totalitat de les despeses pressupostàries efectuades en l'exercici esmentat.

$$\frac{\text{Obligacions reconegudes netes (Cap. VI i VII)}}{\text{Total Obligacions reconegudes netes}} = \frac{1.390.856,80}{36.909.981,91} = 3,77\%$$

b) Del pressupost d'ingressos corrent:

- 1) EXECUCIÓ DEL PRESSUPOST D'INGRESSOS: reflecteix la proporció que sobre els ingressos pressupostaris previstos suposen els ingressos pressupostaris nets, això és, els drets reconeguts nets.

$$\frac{\text{Drets reconeguts nets}}{\text{Previsions definitives}} = \frac{38.904.942,19}{39.147.032,94} = 99,38\%$$

- 2) REALITZACIÓ DE COBRAMENTS: reflecteix la proporció que suposen els cobraments obtinguts en l'exercici sobre els drets reconeguts nets.

$$\frac{\text{Recaptació neta}}{\text{Drets reconeguts nets}} = \frac{33.517.777,65}{38.904.942,19} = 86,15\%$$

- 3) AUTONOMIA: mostra la proporció que representen els ingressos pressupostaris efectuats en l'exercici (excepte els derivats de subvencions i de passius financers) en relació amb la totalitat dels ingressos pressupostaris efectuats en l'exercici esmentat.

$$\frac{\text{Drets reconeguts nets (Capítols I a VIII)}}{\text{Total drets reconeguts nets}} = \frac{38.904.942,19}{38.904.942,19} = 100,00\%$$

- 4) AUTONOMIA FISCAL: reflecteix la proporció que representen els ingressos pressupostaris de naturalesa tributària efectuats en l'exercici en relació amb la totalitat dels ingressos pressupostaris efectuats en l'exercici esmentat.

$$\frac{\text{Drets reconeguts nets (d'ingressos de naturalesa tributària)}}{\text{Total drets reconeguts nets}} = \frac{4.143.593,76}{38.904.942,19} = 10,65\%$$

- 5) SUPERÀVIT (O DÈFICIT) PER HABITANT a les entitats territorials i els seus organismes autònoms:

$$\frac{\text{Resultat pressupostari ajustat}}{\text{Nombre d'habitants}} = \frac{2.803.735,27}{1.702.814} = 164,65\%$$

- c) De pressupostos tancats:

- 1) REALITZACIÓ DE PAGAMENTS: posa de manifest la proporció de pagaments que s'han efectuat en l'exercici de les obligacions pendents de pagament de pressupostos ja tancats.

$$\frac{\text{Pagaments}}{\text{Saldo inicial d'obligacions (+modificacions i anul·lacions)}} = \frac{2.162.340,51}{2.162.340,51} = 100,00\%$$

- 2) REALITZACIÓ DE COBRAMENTS: posa de manifest la proporció de cobraments que s'han efectuat en l'exercici relatiu a drets pendents de cobrament de pressupostos ja tancats.

$$\frac{\text{Cobraments}}{\text{Saldo inicial drets (+modificacions i anul·lacions)}} = \frac{3.418.998,16}{4.622.007,34} = 73,97\%$$

26. INFORMACIÓ SOBRE EL COST DE LES ACTIVITATS

a) Resum general de costos de l' AGÈNCIA

Despeses de personal	18.422.595,70
(640) a) Sous, salaris i assimilats	14.243.129,49
(642),(643),(644) b) Càrregues socials	4.179.466,21
Transferències i subvencions atorgades	521.344,06
Altres despeses de gestió ordinària	16.618.687,92
(62) a) Subministrament i serveis exteriors	16.6149.49,14
(63) b) Tributs	3.738,78
Amortització del immobilitzat	424.989,87
TOTAL DESPESES DE GESTIÓ ORDINÀRIA	35.987.617,55

b) Resumen dels Costos per elements de les activitats

ACTIVITAT QUÍMICA

Despeses de personal	2.196.453,11
Transferències i subvencions atorgades	-
Altres despeses de gestió ordinària	1.764.276,38
Amortització del immobilitzat	113.532,20
TOTAL DESPESES DE GESTIÓ ORDINÀRIA	4.074.261,69

ACTIVITAT MICROBIOLOGIA

Despeses de personal	1.199.498,93
Transferències i subvencions atorgades	-
Altres despeses de gestió ordinària	577.915,66
Amortització del immobilitzat	37.189,21
TOTAL DESPESES DE GESTIÓ ORDINÀRIA	1.814.603,80

ALTRES ACTIVITATS

Despeses de personal	14.576.463,79
Transferències i subvencions atorgades	276.959,96
Altres despeses de gestió ordinària	14.061.729,78
Amortització del immobilitzat	274.268,46
TOTAL DESPESES DE GESTIÓ ORDINÀRIA	29.189.421,99

ACTIVITAT ESTRUCTURA

Despeses de personal	450.179,87
Transferències i subvencions atorgades	244.384,10
Altres despeses de gestió ordinària	214.766,10
Amortització del immobilitzat	-
TOTAL DESPESES DE GESTIÓ ORDINÀRIA	909.330,07

a) Resum de Costos per activitats

Activitat química	4.074.261,69
Activitat microbiologia	1.814.603,80
Altres activitats	29.189.421,99
Activitat estructura	909.330,07
TOTAL COSTOS	35.987.617,55

b) Resum relacionat Costos i ingressos de les activitats

Sense distribució d' estructura:

(sense incloure la distribució de l'estructura)						
	QUÍMICA		MICROBIOLOGIA		ALTRES ACTIVITATS	ESTRUCTURA
	Serveis facturats	Serveis no facturats	Serveis facturats	Serveis no facturats		
Prestació de serveis	318.731,46	-	104.405,36	-	37.651.247,23	-
	318.731,46	-	104.405,36	-	37.651.247,23	-
Despeses de personal	97.991,18	2.706.850,83	39.520,72	1.359.265,29	14.576.463,79	450.179,87
Transferències corrents	-	13.062,68	-	4.278,88	276.959,96	244.384,10
Altres despeses de gestió ordinària	78.710,32	1.974.955,37	19.040,98	653.668,56	14.061.729,78	214.766,10
Amortitzacions	5.065,05	142.358,92	1.225,30	47.065,68	274.268,46	-
	181.766,55	4.837.227,81	59.787,00	2.064.278,41	29.189.421,99	909.330,07

Amb distribució d' estructura:

(inclouent la distribució de l'estructura)						
	QUÍMICA		MICROBIOLOGIA		ALTRES ACTIVITATS	TOTAL
	Serveis facturats	Serveis no facturats	Serveis facturats	Serveis no facturats		
Prestació de serveis	318.731,46	-	104.405,36	-	37.651.247,23	38.074.384,05
	318.731,46	-	104.405,36	-	37.651.247,23	38.074.384,05
Despeses de personal	101.579,41	2.703.262,61	39.372,24	1.359.413,76	14.218.967,68	18.422.595,70
Transferències corrents	473,07	12.589,61	120,44	4.158,44	504.002,50	521.344,06
Altres despeses de gestió ordinària	74.375,01	1.979.290,68	18.935,05	653.774,50	13.892.312,68	16.618.687,92
Amortitzacions	5.339,07	142.084,91	1.359,27	46.931,71	229.274,92	424.989,87
	181.766,55	4.837.227,81	59.787,00	2.064.278,41	28.844.557,78	35.987.617,55

27. INDICADORS DE GESTIÓ

1) Núm. De mostres realitzades / Núm. De mostres previstes

SQUIM	$\frac{40.494}{20.845} =$	1,94262413
-------	---------------------------	--

SMICRO	$\frac{18.972}{10.597} =$	1,79031801
--------	---------------------------	--

2) Cost activitat / habitants

SQUIM	$\frac{181.767}{1.686.208} =$	0,10779604
-------	-------------------------------	--

SMICRO	$\frac{59.787}{1.686.208} =$	0,03545648
--------	------------------------------	--

3) Cost activitat / núm. De mostres realitzades

SQUIM	$\frac{181.767}{40.494} =$	4,48872804
-------	----------------------------	--

SMICRO	$\frac{59.787}{18.972} =$	3,15132822
--------	---------------------------	--

4) Cost personal / núm. De persones equivalents

SQUIM	$\frac{101.579}{83} =$	1.225
-------	------------------------	---

SMICRO	$\frac{39.372}{83} =$	475
--------	-----------------------	---

28. FETS POSTERIORS AL TANCAMENT

Procés de traspàs dels Centres d'Acollida i Seguiment a les drogodependències (CAS) i la Unitat Mòbil de Metadona (UMDM) al Servei Català de la Salut.

L'ASPB té encomanat en els seus estatuts (article 2.3, apartat d), la prestació del servei d'atenció a les drogodependències amb la gestió de recursos ambulatoris, de reducció de risc, mòbils i, residencials, amb un model d'intervenció que està sota el paraigües del Pla d'Acció sobre Drogues de Barcelona, instrument amb que es dota la ciutat des del 1.987.

En conseqüència i des de la seva creació, l'ASPB gestiona els CAS i la UMDM.

Des de fa un cert temps s'està valorant per part de l' Ajuntament i la Conselleria de Salut de la Generalitat de Catalunya la idoneïtat de tractar les drogodependències com la resta de problemes de salut. El CatSalut és qui garanteix l'atenció sanitària de cobertura pública a la ciutadania de Catalunya i disposa a tot el territori d'una xarxa de centres que constitueixen el sistema sanitari integral d'utilització pública de Catalunya (SISCAT): centres d'atenció primària, consultoris locals, hospitals, centres sociosanitaris i centres d'atenció a la salut mental. Es tractaria, per tant, de tractar els CAS com a centres integrats en aquesta xarxa.

En aquest sentit, fruit d'un acord entre la Conselleria de salut de la Generalitat i la Regidoria de salut de l'Ajuntament de Barcelona, es va constituir un grup amb els màxims responsables de Consorci Sanitari de Barcelona (CSB), Pla Director de Salut Mental i Addiccions del Departament de Salut, Agència de Salut Pública de Barcelona (ASPB) i Sub-direcció General de Drogodependències, per tal de treballar per la futura integració dels Centres d'Atenció i Seguiment a les drogodependències (CAS) gestionats per l'Agència de Salut Pública de Barcelona (ASPB) a la xarxa d'atenció sanitària pública. Aquest grup de treball que va elaborar un informe, valorant la idoneïtat de tractar les drogodependències com la resta de problemes de salut, proposant els traspàs al CatSalut dels CAS actualment gestionats per l'ASPB i establint els requisits i possible calendari de traspàs.

Es va donar trasllat de dit informe en un punt de l'ordre del dia ad-hoc a la Junta de Govern de l'ASPB de 21 de juliol del 2020, que se'n va fer coneixedora. D'altra banda en la reunió de la comissió permanent del consorci sanitari de Barcelona de data 11 de novembre de 2020, es va tractar la possible incorporació dels CAS a la xarxa SISCAT i es va portar una proposta formulada per un grup de treball creat a l'efecte. Aquest punt de l'ordre del dia va finalitzar amb *"La Comissió permanent es dona per assabentada de la proposta d'integració dels Centres d'Atenció i Seguiment (CAS) de Drogodependències en la xarxa d'atenció sanitària, així com de l'estimació dels costos d'integració i del calendari previst"*. I novament en la Junta de Govern de l'ASPB de data 22 de juny del 2021, es va parlar de l'estat de la qüestió en l'informe de la Presidència i de la Gerència.

Els proveïdors dels Centres d'Atenció i Seguiment a les drogodependències (CAS) gestionats per l'Agència de Salut Pública de Barcelona (ASPB) que no formen part del sistema sanitari integral d'utilització pública de Catalunya SISCAT, són els següents:

- CAS Sants, CAS Baluard, CAS Sarrià: proveïdor Associació Benestar i Desenvolupament.
- CAS Horta-Guinardó i CAS Nou Barris: proveïdor Institut Genus (També gestiona la Unitat Mòbil de dispensació de Metadona)
- CAS Garbívent: proveïdor Fundació Vidal i Barraquer.

L'ASPB va articular la contractació d'aquest recursos mitjançant contractes de serveis per la gestió dels mateixos a les entitats esmentades.

En la Junta de Govern de l'ASPB de 30/09/2021, de conformitat a l'article 8.1 u) dels Estatuts es va aprovar la declaració de tots els contractes detallats amb anterioritat com a formalitzats per a la gestió dels serveis sanitaris d'atenció a les drogodependències per part de l'ASPB objecte d'aplicació de la Disposició transitòria primera i la Disposició final segona de la Llei 5/2020, del 29 d'abril, de mesures fiscals, financeres, administratives i del sector públic i de creació de l'impost sobre les instal·lacions que incideixen en el medi ambient, a efectes que es mantinguin vigents fins a l'entrada en vigor i implementació de la llei esmentada a la disposició final segona de la Llei 5/2020.

Per tal de donar una cobertura legal i pressupostària de l'ASPB en relació al traspàs dels CAS i la UMDM donada la seva rellevància al catàleg de serveis i l'impacte econòmic, es va aprovar una Addenda al Conveni de Finançament pels anys 2022-2024 on es reflecteix les dates de traspàs dels diferents recursos adequant-se pressupostàriament les aportacions de les entitats financeres a aquesta realitat. El seu objecte és ordenar el procediment de subrogació al CatSalut dels contractes de serveis dels CAS que indirectament gestiona l'ASPB i garantir una adequada gestió del servei mentre aquest es substancia. El calendari de traspàs que s'estableix en aquesta addenda va ser:

1 de juliol de 2023	1 de juliol de 2024
CAS Garbívent	CAS Baluard
CAS Sants	Cas Horta-Guinardó
CAS Sarrià	Unitat Mòbil de dispensació de metadona
CAS Nou Barris	

Degut a dificultats imprevistes durant el procés de traspàs, la Comissió de Seguiment del Conveni de Finançament va acordar revisar el calendari aprovat proposat altres dates de traspàs per la qual cosa la situació actual és:

CAS traspassats l'1 de gener de 2024	CAS traspassats l'1 de gener de 2025	CAS pendent de traspàs
CAS Garbívent	CAS Nou Barris	CAS Baluard
CAS Sants	Cas Horta-Guinardó	
CAS Sarrià	Unitat Mòbil de dispensació de metadona	

Per tant, a la data de formulació dels comptes anuals l'ASPB s'ha traspassat la gestió dels CAS de tots els Centres d'Atenció i Seguiment a les drogodependències i de la Unitat mòbil de metadona, tret del CAS Baluard sobre el que s'està treballant actualment.

29. ALTRA INFORMACIÓ

1. Les despeses d'auditoria, derivades dels honoraris meritats durant l'exercici 2023 per la societat UNIAUDIT OLIVER CAMPS SL. importen un total de 14.750,00 euros (IVA exclòs).
2. Estat d'operacions amb entitats del grup

2.1 Operacions amb el grup Ajuntament:

Ajuntament de Barcelona	Transferències de capital (PIM)	Transferències corrents	Prestacions de serveis	Pendent de cobrament / pagament
<u>INGRESSOS</u>				
Ajuntament de Barcelona	-	24.746.601,65	-	3.409.442,30
Resta del Grup	-	111.818,00		38.037,56
<u>DESPESES</u>				
Ajuntament de Barcelona	656.091,85	-	168.685,32	164.850,59
Resta del Grup	-	152.070,01	25.741,00	61,75
<u>SUBVENCIONS DE CAPITAL</u>	656.091,85	-	-	615.096,07

2.2 Operacions amb el grup Generalitat de Catalunya:

	Transferències de capital	Transferències corrents	Prestacions de serveis	Pendent de cobrament / pagament
<u>INGRESSOS</u>				
Grup Generalitat de Catalunya	-	9.076.190,61	3.181.404,35	1.108.044,29
Generalitat de Catalunya – Departament de Salut	-	9.076.190,61	-	913.718,78
Servei Català de la Salut	-	-	3.181.404,35	194.325,51
Institut Català de la Salut	-	-	-	-
Resta del Grup	-	-	-	-
<u>DESPESES</u>				
Grup Generalitat de Catalunya	-	4.770,52	-	-
Institut Català de la Salut	-	4.770,52	-	-
Resta del Grup	-	-	-	-

3. Són susceptibles d'inspecció fiscal tots els tributs a què es troba subjecte el Consorci per a tots els exercicis que no hagi transcorregut el termini de prescripció previst a la normativa vigent. No s'espera que es meritin passius addicionals per l'**AGÈNCIA** com a conseqüència d'una eventual inspecció.

4. Informació sobre el compliment de l'objectiu d'estabilitat pressupostària.

Quant a l'avaluació del compliment de l'objectiu d'estabilitat pressupostària, de la regla de la despesa i del límit de la despesa no financera, l'informe de la Intervenció sobre la liquidació del pressupost trasllada l'anàlisi de l'avaluació a l'informe sobre l'aprovació de la liquidació del pressupost general de la Generalitat, d'acord amb els criteris SEC de comptabilitat nacional.

31. INGRESSOS I DESPESES DERIVATS DE PROJECTES FINANÇATS AMB FONDS DEL MECANISME DE RECUPERACIÓ I RESILIÈNCIA I DELS FONDS REACT-UE

L'Ordre ECF/213/2024, de 15 d'octubre, sobre operacions comptables de tancament de l'exercici pressupostari del 2024, requereix que els comptes anuals de totes les entitats incloses en el perímetre de la Generalitat incloguin un apartat per a informar dels ingressos i despeses efectuats en l'exercici 2024 derivats dels projectes finançats amb Fons de Mecanisme de Recuperació i Resiliència i fons REACT-UE. En aquest sentit, s'informa que l'Agència no ha rebut finançament procedent del Fons de Mecanisme de Recuperació i Resiliència ni del Fons REACT-UE durant l'exercici 2024, ni anteriors.

32. OPERACIONS I SALDOS COMPTABLES AMB LES ENTITATS DEL PERÍMETRE DE CONSOLIDACIÓ DE LA GENERALITAT

L'Ordre ECF/213/2024, de 15 d'octubre, sobre operacions comptables de tancament de l'exercici pressupostari del 2024, requereix incloure en la memòria dels comptes anuals un apartat específic sobre les operacions i saldos comptables amb les entitats del perímetre de consolidació de la Generalitat de Catalunya.

a) Operacions Pressupostàries:

a.1) Ingressos

NIF	Nom entitat	Partida pressupostària	Drets reconeguts	Recaptació neta	Drets pendents cobrament a 31/12
S0811001G	Generalitat de Catalunya - Departament de Salut	I/34904	11.445,29	8.624,78	2.820,51
S0811001G	Generalitat de Catalunya - Departament de Salut	I/45060	9.078.227,33	8.167.329,06	910.898,27
S5800006H	SERVEI CATALA DE LA SALUT	I/36100	3.181.404,35	2.987.078,84	194.325,51
			12.271.076,97	11.163.032,68	1.108.044,29

a.2) Despeses

NIF	Nom entitat	Partida pressupostària	Obligacions Reconegudes	Pagaments	Obligac. rec. pendents pagament a 31/12
Q5855029D	INSTITUT CATALA DE LA SALUT (ICS)	D/48040	4.770,52	4.770,52	0,00
			4.770,52	477,52	0,00

b) Operacions de pèrdues i guanys:

NIF	Nom entitat	Compte grup 7	Ingressos
S0811001G	Generalitat de Catalunya - Departament de Salut	7410034904	11.445,29
S0811001G	Generalitat de Catalunya - Departament de Salut	7501050001	9.078.227,33
S5800006H	SERVEI CATALA DE LA SALUT	7051036100	3.181.404,35
			12.271.076,97

NIF	Nom entitat	Compte grup 6	Despeses
Q5855029D	INSTITUT CATALA DE LA SALUT (ICS)	6501048040	4.770,52
			4.770,52

c) Saldos comptes de balanç:

c.1) Deutors (saldo dels deutors 430+431):

NIF	Nom entitat	Total saldo deutor a 31 de desembre
S0811001G	Generalitat de Catalunya - Departament de Salut	2.820,51
S0811001G	Generalitat de Catalunya - Departament de Salut	910.898,27
S5800006H	SERVEI CATALA DE LA SALUT	194.325,51
		1.108.044,29

c.2) Creditors (saldo creditor 401+400+413):

NIF	Nom entitat	Total saldo creditor a 31 de desembre
Q5855029D	INSTITUT CATALA DE LA SALUT (ICS)	0,00
		0,00

La Memòria i els comptes anuals queden formalitzats per la Junta de Govern, a Barcelona, 26 de març 2025.

La Presidenta
Marta Villanueva Cendán

La Gerenta
Carme Borrell i Thió

La Secretària
Pilar Alonso Castells

